No 11878 Shanghai Wednesday 13 October 1937 THE EASTERN TIMES Published every morning including Sunday

時報

中華民國念陸年拾月拾叁日 星期叁

今天本報壹大張售國幣三分四厘

第壹萬壹千捌百柒拾捌號

中華郵政內政部登記證警字第三三五號

中華郵政特准掛號認爲新聞紙類

救國儲金是聚零爲整購買救國公債的好方法

淞滬警備司令部爲團體商民聲請發給運輸護照規定辦法通告

[illegible]

中央儲蓄會通告

本會第十九期抽籤將於本月十五日舉行特彩彩金已自二萬五千餘元增至二萬六千餘元頭二三四彩各增加一個每種共有二十六個儲户利益日見優厚有志儲蓄者望早日加入共享優厚權利已入會儲户請早日將儲款繳付以保彩權本埠儲户之儲款如向係本會派員收取者其住址倘有變更請向天津路二號本會或霞飛路辦事處自行繳付如仍須本會收款請即通知本會以便派員收取特此通告

總會 上海天津路二號 電話總機一七二四九

本埠辦事處 霞飛路六〇九號 電話八〇四一一

烟中最高峯 品質最佳 香味最美

大前門 無上上品

CD-371

英大使館武官來滬途中又遭日機襲擊

馬瑞等幸未受傷汽車着彈

事前非正式通知日方車頂覆有巨幅英國國旗

中央社云、英大使許閣森爵士、月前在由京來滬途中、被日機槍傷、消息傳出、全球震驚、英國當提出嚴重抗議、日雖答覆設法避免發生同樣之事件、詎其專事威脅非戰鬪員之日機、仍不斂跡、昨日竟又向英大使館航空上尉馬瑞肆暴、據悉、馬瑞等四人、昨分乘汽車三輛、由京來滬、於下午五時許、駛經閔行馬橋之處、爲在該處盤旋窺察之日機六架發見、該車遵日方要求、覆有巨幅英國國旗於車頂、但該機師視若無睹、仍低飛以機鎗掃射、馬瑞等幸經我警士協助、在路旁防空壕中暫避、始免於難、待日機飛去後、馬瑞等上車、行未三哩、在上海縣政府前、又遭射擊、葉縣長聞訊、出而招待、並加慰問、至約六時始安然返滬、聞馬瑞此行、事前曾非正式通知日方、其手續不謂不週、而仍不免飽受虛驚、可見日機之行動、實不可理喩云、

華東社云、英駐華大使館陸軍武官茂萊、昨晨偕蘇聯駐華大使館隨員某君、及一美人等七人、由京搭自備汽車三輛、來滬公幹、事先曾以第三國友邦資格、通知我國及敵方、三車頂蓋、並舖有英國國旗、以資識別、乃車經京滬公路滬閔路閔行附近、敵機六架、竟不顧車中係第三國人士、亂開機鎗掃射、時正下午四時許、茂萊氏等見狀、乃由車中躍出、以示證明非我華人、而敵機毫不顧及、仍盤旋開鎗、茂萊氏不得已、遂匐匍田陌中、約數十分鐘、敵機乃離去、事後檢查、七位友邦人士雖幸未受傷、但所有汽車、已滿着彈洞、不得已勉强行駛、至下午五時半始冒險抵滬、頃聞英大使館、已向日提嚴重抗議云、查茂萊氏等來滬、曾通知敵方、仍未置信、敵方暴行、又可得一鐵證也、又茂萊氏曾於前次英大使許閣森氏被炸傷之日、險遭不測者、此次已第二次受驚矣、

(上)津浦路前線我軍反攻、跳出戰壕、向敵衝鋒時情形、(下)平漢路前線我高級軍官在某處視察防務、(國際社攝)

泊浦敵艦昨廿艘

續有大批軍火軍需運到

泊浦敵艦、昨日續向外駛、其總數較前日已有減少、玆將分泊情形列下、計黃浦碼頭運輸艦八二號主基丸一艘、大阪碼頭一五二號運輸艦神佑丸一艘、招商局北棧小型運輸艦十一號良友丸及一號驅逐艦各一艘、匯山碼頭二〇九號運輸艦海龍丸一艘、招商局中棧運輸艦Tsurumi Maru一艘、三七號一四號、七號、五號、三號、一號等浮筒驅逐艦各一艘、三菱碼頭一一號驅逐艦一艘、三一號、三〇號、一七號、一三號、一一號、九號等浮筒砲艦各一艘、二號浮筒出雲旗艦一艘、綜計運輸艦五、驅逐艦八、砲艦六、旗艦一、共二〇艘、

敵軍自向我舉行四次總攻後、迄今未見進展、軍力旣受挫折、軍用品之損失、爲數尤鉅、昨日駛浦敵艦十一號驅逐艦、及小型運輸艦十一號良友丸、復載來大宗軍火及巨量煤油、停泊招商局北棧、此外更有泊駐招商局中棧及黃浦碼頭之敵運輸艦一艘及由商輪改建之八一二號運輸艦主基丸、亦載來滿艦軍用品及煤塊云、

新公司新 秋季大減價

男裝開士咩衫每件二元五角

什色毛巾 每打六角

60支童裝花線襪二雙七角半

正北口粗細皮貨上市

貨色繁多 定價低廉

服裝部

花呢綢裏秋大衣每件十元

綢緞

華錦綸袍料每件一元九角半

普善山莊敬求各界大善士樂助掩埋棺木經費

敬啓者此次淞滬戰事發生已逾一月山莊掩埋工作異常繁忙有所各難民收容所各救護醫院以及華租兩界不幸死亡兵民悉由山莊備棺收殮往滬西墳地埋葬並立碼編號以備待領對於人道衛生不無裨益查本山莊素乏的款社會共知然爲地方公益事業亦不能不勉任艱鉅努力負責進行以副衆望惟工作範圍益形浩繁經濟因之愈形竭蹶務求各界大善士慨施惠助棺木經費共襄善舉澤及暴露功德無量如荷惠賜請送至六馬路二百十號本山莊總辦事處當即掣奉正式收據以資徵信並登報鳴謝以揚仁風

正風中學全日上課教足一學期學程減收學雜費續招男女新生借讀生

校址 法租界姚主教路

校董事長吳開先 校長魏教義

中華書局函授學校照常招收學員學費特價八折

十一月十日止

特價八折展延一月

正科（國文科 英文科 日文科 算學科 商業科）

選科（國文科（文法・函牘・選讀） 英文科（文法・應用語文・翻譯與文學））

前因郵途多阻講義課卷不能如期寄發多勞學員垂詢茲郵運業已恢復即當依次照常寄發歡迎失學諸君報名入學藉資進修

報名處 各地中華書局

簡章贈閱

(丁494)

全公海面敵艦四艘

平湖通訊、全公亭外海洋面、於十日晚發現敵艦四艘游弋窺伺、我防守嚴密、民衆頗鎮靜、

敵軍利用女間諜

◎南京十二日中央社電、上海方面敵軍現用大批女間諜、探刺我方軍情、並曾冒穿我士兵服裝、混往前線、昨被我軍擊斃一人名桃狄芳子、

僑港漁業協會請救濟

敵艦在粵海面擊燬漁船二百艘

死亡五千人

◎廣州十二日中央社電、交通界息、㈠旬日來敵機數度飛瓊崖空襲、敵艦亦兩次砲轟海口砲台、但卒不得逞、敵艦一艘、竟在崖縣、及文昌海面、掠我漁船糧食、轟沉我漁船廿餘艘、斃漁民數十名、㈡中山縣第七區沿海高欄包洋面附近、有敵艦多艘、往返游弋、曾發砲七響、攻高欄包、繼又迭開機槍掃射、沿海漁民慘遭屠殺者甚衆、

◎廣州十一日中央社電、我僑港漁業協會、九日電僑委會、略云、倭寇華南、焚燒無抵抗力之漁船、至令粵海全部漁船失業、漁民生計發生極度恐慌、計一月中敵艦焚燒擊沉之漁船二百艘、死亡人口在五千、脫險生還者三百、漂流五晝夜、遇外國商輪施救回之人數、十餘、查現泊香港海面不能出海作業之漁船六千號、人口四萬衆、乞予救濟、保護漁船出海作業、俾維漁民生計、

日籌措軍費

發行公債二萬萬元

◎東京十二日國民新聞社電、日政府爲籌措華軍費起見、已於今日發行公債二萬萬元、定期十一年零兩月償還、週息三厘五、

江陰鎗決四漢奸

江陰訊、本邑戒嚴司令部八日槍決漢奸魏牛春（徐州人、四十歲）、顧高允（海門人、廿五歲）、傅德勝（濟南人、二十八歲）、陶德勝（徐州人、二十九歲）等四名、

滬海電交通暢通無阻

中央社本市路透訊、三海電公司頃宣告、已在黃浦江中敷設電纜、與揚子江中出海之電纜相銜接、而上海與世界各埠間之海電交通、仍暢通無阻云、

渡浜敵突圍 圖襲大場被擊潰

我空軍大勝
南京江陰空中大戰 擊落敵機七架
忠勇將士劉粹剛單機殺敵 袁保康撞傷敵機 曹芳鎮壯烈殉國

◎南京十二日電、十二日下午二時、敵重轟炸機九架、驅逐機六架、沿京滬路向京進發、我空軍聞報、即往攔截、惟我隊長劉粹剛獨留京空待敵、二時半敵機列隊竄入京空、當有一敵驅逐機奔向劉君挑釁、追至城南、劉君忽凌高空、準備殺敵、該機疾翔角逐、彼此上下瞬殺、不下十數回合、

南京擊落五架

正值敵機盤旋時、劉隊長從旁猛射、敵猝不及防、即中彈起火、爆炸巨響、聲震全市、敵機墮於門東水佐營五號楊宅、劉隊長奮勇殺敵之超越技術、目擊者無不同聲讚譽、餘機見勢不佳、紛紛向中山門外馬群鎮方面逃竄、我機一架仍奮勇追擊、在仙鶴門上空、與敵一驅逐機開始交綏、稍經週旋、敵機即被我擊中、敵戰鬭員見勢危殆、乃圖跳傘逃命、不意該傘已被我擊破、敵即落地斃命、該機亦隨地起火、餘機又轉向燕子磯飛行、空軍戰士曹芳鎮、在該處迎擊、不幸以衆寡懸殊、曹君殉職、機亦墮地受傷、敵機旋紛紛逃逸、中有一機因被我擊傷、在龍潭附近墮地焚燬、四時許、又有敵機五架、由東飛經鎮江、在高資路作窺察即去、據查、敵機今日來京進犯、除我二機一受重傷、一受輕傷外、敵機前後被我擊落五架、敵戰鬭員共有八人斃命、敵在光華門外共投彈廿六枚、除有少數民房被燬外、別無損失、

◎南京十二日路透電、今日午後首都發生激烈之空戰、鐘鳴兩句、警報突作、四十分後日轟炸機九架在東北方出現、向南直越京市、敵機在高射砲猛烈轟擊中、擲下炸彈數枚、落於南門外、炸彈之重量、較歷來所用者爲大、中國驅逐機立即騰空迎戰、維時日驅逐機三架亦由高處突下、以圖保護其轟炸機、雙方乃即鏖戰、高射砲頓止射擊、任令雙方飛機交綏、空中雙方飛行員各顯身手、如鷹隼之搏鬭、觀者皆爲驚心動魂、嘆爲觀止、蓋京市歷來空戰、從無如此次之猛烈也、未幾中國驅逐機一架、飛臨敵機一架之上、以機槍猛射、敵機中彈起火、墜落於門東某姓之宅、屋內五人全遭非命、該宅亦燬、同時中國飛行員一人、顯因受傷、在大戰中安然降落故宮飛行場、後悉僅頗受微傷、鐘鳴三句、敵機絕跡天空、僅中國驅逐機環飛揚威、據中國當局宣稱、已查明今日京區共擊落敵機五架、晨間爲輕轟炸機兩架、午後爲驅逐機兩架、重轟炸機一架、今晨有敵輕轟炸機兩架轟炸蘇州車站、繼乃飛往鎮江、即爲中國驅逐機包圍擊落、午後空戰敵轟炸機一架在門東被擊落、又驅逐機一架被擊落於陵園運動場東、尚有一架、落於南門外不遠處、一時好奇者絡繹往觀、聞今晨共有日機三十日架飛過崑山、向首都進發、另有敵機七架、出現廣德天空、據華方消息、今日入京區之敵機僅有二十四架云、

江陰擊落兩架

◎江陰十三日電、午刻、我機四架、由揚中追逐敵機至本邑上空、發生激烈空戰、敵機二架均墮靖江境、我驅逐機一架、在揚中曾向敵機猛撞、傷機翼、敵亦重創我機迫降落本邑西南郊、駕駛員袁保康未受傷、

◎南京十二日中央社電、敵機兩架、十二日晨十一時由東面飛來、有襲我鎮江南京企圖、我空軍據報、當起飛前往襲擊、旋在江陰上空遭遇、發生激戰、兩敵機悉被我空軍擊中、一在空中爆炸、一墮於江中、無一得逞、激戰時、我亦有一架中彈、機身無礙、惟駕駛員袁保康君略受輕傷、京中於敵機襲江陰時、初即發出空襲警報、僅半小時、即告解除、

◎鎮江十二日電、十二日上午十時五十分、發出緊急警報、敵機轟炸蘇州後、有兩敵機繞至鎮江上空、遇我機、當遭迎頭痛擊、追至江陰空中激戰、兩敵被我擊落、又下午二時敵機二十五架侵犯首都、被我空軍擊落三架、餘機逃回至鎮江東郊上空時、有兩敵機企圖擲彈、我機追至射擊、敵機逃去、

敵機飛蘇浙贛粵 各地轟炸（詳情載第四版）

我正乘勝殲滅中
殘敵退集浜邊

◎中央社江灣隨軍記者十二日晚十一時報告、敵軍自六日偷渡至蘊藻浜南岸、雷集黑大黃宅八房宅楊宅一帶、連日經我圍擊、殘部已僅剩二千餘人、乃十日晚起、敵軍又於陰雨連綿中、陸續偷渡兵力驟增至一師團之衆、前線並推進至黑大黃宅前一公里之塡石橋宅、昨晨拂曉、以大場爲目標、全力進犯、來勢極猛、我軍陣地被其突破一點、敵軍竟推進三公里、至九時、我軍增援雄厚兵力、由正面反攻、同時由兩翼奮出夾擊、兩軍發生主力激戰、至下午五時、將敵主力完全擊潰殲滅殆盡、造成滬戰以來空前未有之大勝利、現殘敵退處浜邊、已潰不成軍我軍刻正乘勝努力殲滅中

偷渡蘊藻浜南之敵軍、於昨日傍晚、被我軍擊潰、是役計獲得海軍用大砲六尊、機關槍無算、俘虜敵軍數百名、敵軍遺屍、遍滿荒郊、浜間濁水、血染成赤、至於步槍鋼盔、以及其他之軍用戰利品、其數難計、爲我蘊藻浜間之戰役中空前勝利也、蓋敵軍於曩昔進攻蘊藻浜時、幾度架橋偷渡、皆遭我守軍之奮勇逆擊、終未獲逞、數日前、敵方變更計劃、以密集之大砲轟擊、與飛機投彈爲掩護、將坦克車四輛、駛入浜中、作爲橋梁、故敵兵得以衝渡該浜、被其襲入者計有七千人以上、雖經守軍奮勇抵禦、縱數日來宵夕之塵戰、殲斃敵軍約三分之一、然敵負浜作戰、未曾後退、迨昨日三時以後、我生力軍從左右翼包抄、將敵軍完全擊退至浜邊、造成此間戰役之空前勝利云、

中央社江灣隨軍記者、十二日晚九時報告、被圍於蘊藻浜南岸之敵、前昨兩日向東西突擊、希圖衝出重圍、經我軍擊退後、本日未明前改變計劃、以縱深配備、向南突擊、其進犯方式一成不變、先以大砲猛轟、繼以步兵衝鋒、向我陣地猛撲、至晨四時許、血戰開始、敵藉其

強力火器

着着進逼、我軍堅忍應戰、相持至天明、敵機又加入助戰、勢甚凶猛、卒爲其突圍深入南進達三公里、至九時我左右翼由兩側猛襲、正面部隊亦經增援反攻、咸冒砲火彈雨、反覆衝擊、戰況之烈、爲八一三以來所罕見、實爲蘊藻浜南岸之主力戰、我軍不屈不撓、有進無退之精神、卒博得完全勝利、血戰至下午五時、卒將敵擊退、敵軍

狼狽潰竄

遺屍遍野、現退集沿浜黑大黃宅・八房宅・楊宅一帶、雖仍作最後頑抗、但其實力爲我消滅殆盡、已無再犯之能力、而全在我軍控制之中、其殘部之解決、指日可待、又在顧家宅方面、敵不斷由北岸砲轟我陣地、而江家宅方面則一日之間、衝鋒突圍有五六次之多、惟經我嚴密監視、迄未得逞、敵渡河進犯大場南翔主力、

完全擊潰

計劃至是全部失敗、一週來以蘊藻浜南岸爲中心之大戰、亦可告一段落、

敵軍自六日渡過蘊藻浜後、戰事重心、即在其南岸展開、敵軍偷渡者爲唐橋石駁岸等河身較狹之處、而集結於黑大黃宅・顧門頭宅一帶、背水爲陣、由公路迤西、長達二公里許、其地距大場約四公里、我軍最先爲嚴防敵軍與東楊宅方面渡過之一部取得聯絡起見、由滬太公路線向敵猛烈進擊、而在正面則略後退、誘敵前進、

加以包圍

敵爲避重就輕、故於日前向西南貿然推進、一度進至顧石橋宅、前夜起、我生力軍開到、即猛烈反攻、一聲令下、我軍個個奮勇、直撲敵陣、敵雖恃其密集之砲火、向我轟擊、其奈我軍咸抱必死決心、前仆後繼、有進無退、終將敵軍擊潰、遺屍六十餘、向北退去、右翼我軍亦乘勢進攻、以爲策應、敵受嚴重壓迫、

集結於黑大黃宅・趙家角・顧門頭宅一帶、昨午五時許、據前方報告、黑大黃宅等處、仍在激戰中、謠傳敵已進佔大場之說、毫無根據、

我砲擊中敵陣地

昨日上午十時、停泊於日本郵船株式會社碼頭前浦心之敵軍艦驅逐艦向我浦東楊涇方面及東其昌棧等地開炮轟擊、我方此間砲兵亦還砲迎擊、總計敵方被我砲彈擊中之所在爲北四川路虬江路、寶樂安路以及此間之日本小學等處云、

浦東可熾鐵廠 被敵砲轟起火

浦東其昌棧附近可熾鐵廠、昨日中午十二時、被敵砲艦一艘、用平射砲加以轟擊、首先兩砲、將該廠浮碼頭擊沉浦中、嗣後又連續五六砲、均係硫磺彈對準廠屋連連發射、紛紛爆炸起火、一時濃煙烈焰、高沖空際、異常猛烈、因地處浦邊前線、無法施救、焚燒至傍晚、始行熄滅、廠屋全燬、損失甚鉅、敵艦仇視該廠之用意未明、

廣東街虬江路 我軍衝出殲敵

◎中央社閘北隨軍記者十三日晨零時三十分報告、昨午敵機廿餘架、在閘北上空盤旋投彈、此去彼來、達四小時、投彈不下一二百枚、其目標仍爲共和路寶山路一帶、近晚敵機離去後、我軍即加緊戒備、嚴防敵軍進犯、至十時、廣東街虬江路口、果見敵坦克車往來活動、我軍爲先發制人計、故不待其進犯、即由前哨以手溜彈猛擲、而我機鎗隊亦由後趕到、向敵掃射、忽斷忽續、相持約半小時、敵約一中隊在其坦克車之掩護下、匍匐前來、我軍即躍出衝擊、巷戰約一小時、敵遺屍廿餘、終無結果而退、

江灣八字橋宅 敵猛犯未得逞

中央社江灣隨軍記者十二日晚九時報告、江灣跑馬廳北之八字橋宅、爲我軍該線重要據點、本日消長、敵忽猛烈進犯、一度爲敵佔據、經我反攻收復、敵竟又增援不斷再犯、一日之間、我失而復得、達四次之多、雙方損失均重、至晚敵以力竭退去、不敢再犯、

犯賀家巷敵被擊退

◎中央社江灣隨軍記者十三日晨零時三十分報告、據探報、昨午四時許、高境廟附近嶺南中學方面、敵軍調動甚忙、且有坦克車二十餘輛在該處活動、我軍以敵在蘊藻浜南岸進犯覆敗、或將在該處進擾、故加以密切注意、旋於六時許、泗涇球場及張奚宅方面之敵、突向我賀家巷陣地進犯、我軍一面沉着應戰、一面由葉家花園出擊、襲敵左翼、經我數度衝擊、至九時許、敵因受壓迫、在機鎗隊之掩護下、稍行後退、我軍隨敵推進、至十時半、在徐涇橋張奚宅一帶互相對峙中、迄發稿時激戰未已、

沿江敵艦砲轟 圖襲瀏河敗退

沉寂已久之瀏河口、前日又有敵砲艦等廿艘、運輸艦十七艘、集泊該處、由瀏河口至丫口、首尾相接、長達十二哩、我駐軍據報、即嚴密警戒、至前晚六時許、敵艦即開始以密集砲火向沿岸一帶轟擊、繼由敵軍分乘汽艇多艘、在砲火掩護下、向岸駛來、圖在馬爺・楊林・七丫・陸浜各口岸登陸、我軍屏息以待、俟其駛近、乃開槍手溜彈一時齊發、敵艦亂異常、中彈落水者甚多、且有已涉水近岸、兩脛陷於沙灘中、不及趨避而飲彈斃命者、敵受重創後、知不可犯、即狼狽潰退、昨據報告、敵艦仍不斷以大砲向岸轟擊、其登陸企圖、似未放棄、惟我江防軍固異常、敵如再犯、決難得逞、（中央社）

敵砲轟施相公廟
襲廣福北周宅敵被擊退

中央社廣福隨軍記者十二晚十一時報告、廣福以北至曹王廟全線、連日因天雨積水行軍不便、故無激戰、惟敵軍頻以大砲向施相公廟以北至曹王廟間我軍陣地猛烈轟擊、但我方工事則未有重大損毀、而北暨溝南之蕭家宅敵曾來犯、一度被其突破警戒線、旋經我軍反攻收復、現全線無變化、敵軍昨又向廣福鎮北周家宅我軍陣地進犯、我軍在敵猛烈砲火下、雖有相當犧牲、但仍扼守原有陣地、繼得生力軍增援、卒將敵擊退、敵亦有重大損失、

閘北大場 敵機昨轟炸

大隊敵機、於近午時在楊樹浦方面起飛、四出活動、其轟炸之主要目標、爲閘北及大場兩處、在通大場之各公路附近、投彈不少、閘北共和路西寶興路等、亦落彈甚多、自十一時至三時、爆炸之聲不絕、總計全日敵機所投炸彈不下數百枚、我軍工事雖受微損、但旋即修復、惟民房被燬者甚多、日來秋霖綿綿、敵機斂跡天空、已有多日、昨者秋陽放光、故於晨間、敵機多架、起飛自楊樹浦方面、三兩成隊、翱翔天半、飛行於浦東及閘北兩地、隨時隨地、投擲炸彈、彈墮地間、炸聲繼起、有時竟三兩架飛機、同時投擲、蓬勃之聲、殊駭而聽、雖聲震天地、對於我方之損害殊鮮、僅着彈之地、增加幾窪潭而已、自晨間起、至薄暮止、被敵機着彈所在、闢査所得、計浦東方面被造窪潭者爲楊涇・蔡家路口以及楊涇東北二里許地方、閘北者計爲北火車站、寶山路商務印書館廠畔、江灣火車站・大場・中山路・中央造幣廠後邊之滬杭甬鐵道畔、中山路之鐵道傍、麥根路車站、及站前場地、共和新路、大通路、八字橋等地、八字橋及北火車站、我守軍且放高射砲以射敵機、因敵機高飛故未射中、

潭子灣方面 平民被炸斃

昨日下午四時許、敵機四架、盤旋滬西梅司非而路浜北、及閘北潭子灣一帶、繼則擲彈十餘枚、潭子灣一帶房屋頓時起火焚燒、尚有二巨彈落於中央造幣廠後面空地上、死一人傷二人、

敵荒謬傳單 足見其技窮

又訊、敵機昨四出肆虐、至下午四時、有三架飛往南市斜徐路・斜土路・斜橋・蘆圃路・陸家浜路・車站路一帶、散發荒謬傳單、我市民有拾得者莫不憤恨、立加撕毀、棄之不顧、足見敵之黔驢技窮、枉費心機矣、

平漢線 敵猛烈南犯 圖襲石家莊後方

◎鄭州十二日電、平漢線南犯之敵軍、正面爲石黑・坂西部隊、左翼長谷川・岡本部隊、右翼小林・森本・鈴木部隊、分由滹沱河北岸猛烈南犯、十日正面敵一部被渡河、南岸我軍奮力截擊、發生肉搏戰、十一日在石家莊血戰更烈、陣地得失多次、爲平漢線空前劇戰、敵右翼在藁城境渡滹沱河、進攻欒城、抄襲石莊後方、敵左翼進襲正太線、在平山被我游擊軍截擊、敵機連日猛炸石莊後方平漢正太兩路沿線、致交通中斷、十一日平漢線元氏高邑邢台（即順德）車站均被炸、損壞輕微、現平漢車可通至內邱、高邑以上沿線、我重兵扼守中、

◎鄭州十一日電、敵機七架、十一日在順德投彈八枚、車站附近稍受損失、安陽高邑等地、連日發現敵機擲彈、車站路軌俱被損燬、

崞縣南擊潰敵軍
原平附近殘敵不支

◎南京十二日中央社電、關係方面頃接前方電稱、我軍某部、十一日下午四時、在崞縣之南、原平之北、將敵軍三千擊潰、俘獲裝甲車一輛、及軍器軍用品甚多、現在追擊中、

◎太原十二日中央社電、頃據前方報告、㈠原平方面有敵汽車三百輛、有後退模樣、㈡十一日有敵汽車五十輛、滿載傷兵、由寨時東開、

◎天津十二日電、犯察北日軍中島・吉富・長谷川等部隊、一部越長城線、圖向綏遠省進犯、

◎太原十二日電、我軍進擊原平附近之敵、甚爲順利、神池殘敵、被我大部兵力及便衣隊猛烈攻擊、勢已不支、

津浦線 敵圖渡趙王河擊退
我游擊隊擊敵後路獲勝

◎濟南十二日電、十二日前方無劇戰、敵用砲火掩護、圖渡趙王河、被擊退、平原北路軌被拆、阻南犯、我某部游擊隊繞擊敵後路、奪步槍四十餘支、斃敵六七十人、

◎濟南十二日電、我機六架、過魯北飛偵察、當日南返、

◎濟南十一日中央社電、津浦線敵軍十一日晨以小部向我進犯、均未得逞、我甲車由平原站北前進七八里、

◎南京十二日中央社電、京關係方面接十一日濟南電、據報、我軍仍在老黃河右岸與敵人對峙中、敵便衣隊及騎兵約四五百人、屢向我陣地擾犯、均被擊退、

本市抗敵後援會發起 慰勞華北戰區將士 徵募慰勞金十萬元

上海市各界抗敵後援會、前於國慶日致電蔣委員長、報告本市各界擬即派員北上勞軍、茲該會特訂上海市各界慰勞華北戰區將士辦法、分函各團體徵求加入、茲錄該項辦法於下、㈠上海市各界抗敵後援會爲慰勞華北戰區將士、發起聯合本市各界組織上海市各界華北戰區將士慰勞團、（簡稱上海慰勞團）、㈡慰勞團人選由後援會與各界協商推定之、㈢慰勞團分爲二組、每組五人至十人、各設團長一人及幹事一人、由團員推舉之、主持全團事務、㈣慰勞團出發路線、先至南京晉謁軍事當局並慰勞空軍將士、然後分組、甲組赴鄭州太原、乙組赴徐州濟南、慰勞各該處前線將士、㈤慰勞金定爲十萬元、除由參加各團體分任一部份外、並公告各界徵集之、收款處爲慰勞委員會指定之銀行錢莊報館及市商會地方協會、惟請捐款人指聲明捐北方將士、㈥慰勞團出發日期另定之、㈦慰勞團團員旅費由參加各團體自任之、㈧本辦法由上海市各界抗敵後援會公布施行、

六旬女傭 傾其積蓄 慰勞將士

海防路三百二十號阿媽胡蔣氏、年屆六旬、本日將勞力所獲積存之國幣一百元、親送中匯四樓上海市地方協會、請代製成棉馬甲轉贈前方將士、當由該會職員予以接待、導觀各項捐到物品、滿意而去、

商界勸募救國公債 續得十三萬元

救國公債商界總隊、昨續據各業報到募得公債數目如下、五金業第二批三萬五千零五十元、米號業三萬零五百三十五元、紗業第四批一萬七千四百元、皮毛油骨業一萬五千四百四十元、棉號業第二批一萬二千元、紹業第二批四千六百八十元、醬園業第二批一千二百元、棉油廠業第二批三千八百七十五元、桂圓業第五批一千八百五十元、糖菸業三千元、玻璃業第八批一千三百零五元、鋼條舊鐵業第四批一千九百元、柴炭行業九百元、絲號業第二批七十五元、共計十三萬零二百十元、

皮膚性病科 泌尿生殖科 沈健安醫師

診所：跑馬廳路重慶路馬立師新邨五十號 門診：上午十時至下午七時，星期照常 電話：三二一二六，設備最新負責根治

朱叔屏醫士返申

照常應診診所長沙路梧州路南首泊街五十七號 電話九二〇二三 分診所漢水路朱衣里口 電話二四六五五

拔牙一定不痛

本醫生專用新藥技術保無痛苦 [illegible] 電話九二二三九 診所南京路石路口 [illegible] 盛培基 牙科

冠眞經濟照相 南京路

小小照相十二張五角 四寸報名照六張一元 以上加快貼藥水費 ●●● 二寸報名照六張八角 四寸美術照四張一元 南京路新生街樓上

大東旅社 大小房間照碼六折

紐祿豐

速止 頭痛牙痛經痛割傷燙傷灼傷種種因疼痛 並退治流行性感冒

何必只因你是婦人。就要受苦。何必只因藥物無效，就要忍痛。須知紐祿豐 是理想實現之止痛藥，功能速止女性獨有之疼痛與兩性共有之疼痛。紐祿豐担保絕對純淨安全，能止各種疼痛於數分鐘之內。

各藥房均有出售，每瓶六片，法幣二角，或逕向上海江西路四五一號韋康士醫生藥局購備。一次購滿五瓶者，法幣一元，郵力不取。另有袋裝一種，每袋二片，售法幣一角。

國民政府衛生署許可證成字第二五五號

青年會募債 十萬元足數

本市青年會戰時服務團、自上月推舉李登輝爲總隊長、積極勸募救國公債後、茲悉該會勸募數目十萬元、業於近日募足、爲再推動救亡工作起見、特再進行救國儲蓄金運動、目的在鼓勵中產階級、一致以財力貢獻國家、所有具體辦法、當待召集會議後方可宣佈、

電政同人 捐款抗敵

[illegible]

婦女建議擴充 收受金銀辦法

[illegible]

小沙渡一帶 流彈傷多人

昨日下午四時半、我敵雙方炮戰激烈、敵方發砲漫無標的、公共租界西區小沙渡路等處、竟有砲彈落下爆發、傷害多人、㈠陶炳海、常州人、年二十八、住小沙渡路盆興坊十號、㈡王龍生、二十二歲、浦東人、住小沙渡樂水弄二百五十五號、㈢許仁寶、二十五歲、住址同上、㈣沈金貴、二十四歲、江北人、住西蘇州路二百七十七號、㈤辛照福、本地人、二十六歲、住小沙渡路洪壽坊六十三號、以上均係下身受彈片炸傷、傷均不重、同時小沙渡路大隆鐵廠亦有一彈飛來爆炸、當時炸傷㈥王雲生、四十四歲、本地人、傷腿部、㈦陳作宗、十六歲、浙江人、傷腿手兩處、㈧朱蘭生、二十三歲、本地人、傷頭部、以上均在小沙渡路大隆鐵廠做事、砲彈飛來、爆炸受傷、㈨宜昌路上海啤酒公司工人盧恒緒、二十二歲、河北人、傷頭部腰部、生命頗危、㈩丁連珠、江北人、年十六、住潭子灣中央造幣廠附近草房中、炸傷腿部、倪天義、年五十、傷左足、⑪李月梅、傷左腿、⑫王仲如、二十一歲、浦東人、傷右腿、（以上亦住潭子灣一帶）均經宜昌路救火會派救護車載送醫院求治、

童軍張海根 殉職

上海市少勇體育會中國童子軍第二一四九團戰事特務隊隊員張海根君、於雙十節在槍林彈雨之下、赴××慰勞前線將士、不幸中彈、急救無效、於是日下午八時三十分逝世、張君年僅十七、愛國熱忱可嘉、聞者莫不同聲哀悼、又該隊以工作忙碌、現擬續招男女隊員一百名、有志加入者、請自備童軍衣裝、二寸照片五張、並繳手續費洋一元、於一星期內每日上午八時至九時、至法租界卅世東路南福履理路五〇七號報名、

福建旅滬同鄉 昨歡宴薩鎮冰

[illegible]

八歲兒童 獻望遠鏡

[illegible]

佛教會致電國際和平會 請建議國聯及各國 實行對日經濟制裁

[illegible]

郁葆青毀家紓難 除以現款金銀器皿捐助外 復以地產十畝餘捐輸

上海古拔路郁葆青君、熱心愛國、除以現款及金銀器皿等、捐助國防慰勞等費外、現復以滬西六區列字圩地十畝念四分九厘九毫、計執業證九紙、函送救國公債勸募總會、捐供國家之用、並聲明不須換領救國公債、純粹捐助性質、聞勸募總會方面、以郁君毀家紓難、足爲全國表率、除照收給據外、並爲轉呈請獎、以示鼓勵、

婚禮賀儀 購將士背心

[illegible]

歸國華僑談 日本國內紊亂情形 排斥反戰恐嚇逃避兵役 輕重工業廠均改製軍火

據昨日甫由香港轉道來滬之留日華僑談、最近日本情況如次、㈠日軍部指使全國司法界、於十月一日舉行「司法認識總動員」、嚴厲排斥反戰理論、恐嚇希圖逃避兵役者、如反戰或逃避兵役、即以法律處置之、以遂少壯派侵華野心、但財閥及農民等、均厭惡延長對華作戰、故並無效果、㈡日本重工業工廠、及較大之輕工廠、均已改製軍用品、甚至如日本最大之「王子造紙公司」、亦已改製軍用品、致紙張發生恐慌、全國報紙均縮減篇幅、如大阪朝日新聞、每日新聞等、亦均祇出一張、㈢吾國留日學生、本月初尚有二十餘人、即將全歸、經商僑胞因有家眷及財產等種種關係、回國甚感困難、目下尚有半數未歸、惟抗日情緒均甚高、㈣日政府爲減少金錢流往外國、以安定金融起見、近嚴禁各種奢移品、或不必要貨物進口、甚至如外國影片、亦不准進口、

隨軍日記

中央社特派隨軍記者 陳萬里

▼十月九日

陰沉的天空、不斷地飄着雨絲、看不到日常慣見的飛機、聽不到日常慣聽的砲聲、除了淅淅的單調的雨聲、大地像死樣的靜寂、

戰事雖然還在蘊藻浜的沿岸繼續地進行、可是其他各線都很平靜、祇有哨兵的警戒槍聲、偶然打破這死寂的空氣、

在這裏只要跑出房屋一步、便都是一片泥漿深深地沒着脚背、滑到使人不能站住、在這種「寸步難行」的情況之下、常常使我想到戰壕裏的水、雨水中的人、和在泥濘的田野間的肉搏、……這些、這些、不斷地在我的腦中幻現、真的、祇要想到大雨中的前線的將士、雖然泥水常常浸透了鞋子和兩脚、我總覺得我是太幸福了的、

今天又看到許多敵人的步槍和鋼帽、這些東西是我們常常得到的戰利品、聽說敵軍的步兵、只要和我們的步兵稍有接觸、他們便丟了所有的東西爭先逃跑了、步槍是他們第一件丟了的東西、所以便成了我們的得到的戰利品之大宗、

▼十月十日

這幾天的晚上都睡得很酣、因爲沒有飛機和砲聲的攪擾、今天早晨醒來已經七點半鐘了、看到雨絲還在繼續不斷地打着、悶沉的天氣並沒爲了我們的國慶而晴朗、但是我的心坎裏卻還充滿了陽光、十分愉快和興奮、

我們和敵人多少年來的血恨、到了今天的雙十國慶、都已開始了清算、敵人第四次的轟攻、限令在今天之前、佔領我們的忠滬、然而今天啊、今天終於臨到了、我們忠勇的將士還扼守着原有的陣地、絕無絲毫的動搖、可貴慘念的今天啊、我們可曾輕輕地把它放過、雖然天是這樣的沉悶、雨還不斷地下着、

午後、我買了二十個銅子的燒酒和十個銅子的花生、獨自在潮濕的屋子裏痛快地喝着、門外潺潺的雨聲、也權充了「爵士」、這是在這裏唯一的慶祝的方法、我在懷念着滬上的友人們、將如何度此雙十、

今天全線還很沉寂、原因是爲了連日不斷的下雨、在作戰上發生了很大的困難、

▼十月十一日

天氣晴朗了、早晨起來看到微弱的陽光、不久便聽到嗡嗡的機聲、攪擾着平靜了多天的空氣、激戰又在蘊藻浜的沿岸展開、唐橋一帶渡河的敵人、企圖向西深進、還是他們一貫的中央突破的戰略、但是終於給我們截住了未能西進寸尺、並且還受到了重大的打擊、同時江灣和閘北方面、也都有劇戰發生、軋軋的機槍和隆隆的砲聲斷續地打動着耳膜、

今天和一位留居在這裏的六十多歲的老農閒談、他告訴我今年的棉花豐收、雖然在結花時受着雨打、每畝還有一担左右棉花的收獲、只是現在爲了敵人的侵略戰、棉花堆在家裏無法出賣、這位老農一邊喝着麥粥、一邊望着上空飛翔的敵機、我看出他的眼中是充滿了仇恨的光芒、

將近午夜了、正當我寫着日記的現在、天又起了大風、激越的風聲、從門外傳來、聽得有些怕人、雖然它還掩不了密密的砲聲、我想起了戰壕中的弟兄們、穿着潮濕未乾的衣服、經着狂風的吹襲、不自禁地打了一個寒噤、全國的同胞、配合前線將士的寒衣、

顧家宅敵偷渡時 斷橋建奇功 一等兵朱昆山

當八日之晚、敵軍用大砲飛機、掩護其部隊、猛攻我蘊藻浜南之顧家宅陣地、砲火密集、與擲彈爆炸、爲向來未見、我方陣地工事、全被燬壞、而扼守之一道河流、敵且架設橋梁、奮衝而度、某長官親身馳往、告誡部下無論敵軍砲火如何猛烈、不得退卻、當與陣地共存亡、我後退、請諸君殺我、守軍得其策勉、殺敵之氣愈壯、浴血抗戰、此仆彼繼、某長官鑒敵軍藉擁度橋、爲斷絕其繼進、問部下有誰能斷敵之軍橋、有一等兵士朱昆山應聲而出、願任其責、時天雨昏黑、朱昆山匍匐至浜岸間、拔取敵軍橋之木柱、橋梁坍倒、敵軍難度、故今日猶得保守顧家宅陣地、是即朱昆山力拔橋柱之功、故特賞給五十元云、

印度國民大會 同情我國抗戰

自我發動全面抗戰以後、印度民衆莫不痛恨暴日之侵略無已、對我表示深切之同情、最近印度國民大會、復舉行示威游行、召開民衆大會、並通過反對日本暴行之決議、該會曾於九月廿九日致函孫夫人宋慶齡女士、表示同情中國抗戰、

本市社會局發表 戰前工商業概況

本市社會局爲欲明瞭本市工商業之繁榮狀況起見、曾於本年二月至六月間舉辦全市工商業清查、現已統計完竣、全市計存商店八萬六千六百三十九家、工廠五千五百二十五家、作坊一萬六千八百九十一家、總計工商業廠號爲十萬零九千零十五家、其中關於手藝商店及作坊性質者、約計三萬五千六百十五家、足見戰前本市工商業繁榮之一斑、自滬戰起後、各廠商或淪爲戰區、或因金融呆滯、百業停頓、與戰前比較、不勝有今昔之感、而現正在舉辦戰時工廠調查、塡報者甚爲踴躍、但未如期塡報者、爲數亦甚多、深盼各廠商早日到局索表塡報、俾得窺本市戰時工商業詳況、

盜犯七名 圖劫落網

匯司捕房華探長尚武、得線人密報酬有劇盜將於昨日在公共租界某處行劫、當即督同華探目沈德輝、探員郎光春在公共租界虞洽卿路福州路附近守候、迨至下午二時、果有盜匪四人、手携鞋盒、談笑經過、經線人指示後、偕探長等即突出將四人拘獲、在鞋盒搜出手槍兩支、子彈三十八粒、一併帶回捕房、據其口供、又在法租界普思濟世路及東京路等處、拘獲同黨三人、一併暫押捕房、候今晨解法院訊問、

抗敵會設計會 聯席會議

[illegible]

本市救國團體 會計統一管理 設審核員由會計師充任

[illegible]

▲通則

[illegible]

▲名單

[illegible]

江浙新花登場 銀行協助收買

江浙兩省農產、今年以雨水調勻、均告豐收、其中以棉花一種、較往年產量更見增加、產額估計江蘇有二百八十萬零九千四百零二市担、浙江有五十七萬一千五百六十六市担、現均登場、但自滬戰發生後、經營棉花之商號、無力收買、價格狂跌、江浙兩省府爲救濟棉農活潑農村經濟起見、除獎勵商民收買外、並進行向各銀行協商借款收花辦法、據聞連日進行頗爲順利、各銀行均願在可能範圍內協助救濟農村、

婦協會續辦 自由車訓練

婦女節制協會附設女子自行車駕駛訓練所免費教授、首屆受訓已畢業、續招新生、即日起開始報名、地址靜安寺路斜橋弄七十五號云、

退職華員 登記日商銀行

滬銀錢業聯誼會、登記日商銀行退職華員、並負責介紹工作、登記處設霞飛路五四二弄五號該會、

霍亂病者統計

自八月三十日起至本月十一日止、公共租界內各醫院中之病人、經用微菌檢驗法、斷定爲患霍亂症者之總數如下、公共租界居民病者八四五人、死亡二九二人、法租界居民病者一九一人、死亡六四人、華界居民病者一四一人、死亡三三人、住所無定者病者一八三人、死亡五六人、總計病者一三六一人、死亡四四四人、

救濟會滬分會 工作報告

非常時期難民救濟委員會上海市分會、自本月一日成立至本月十日止、計新收難民六二三三名、資存難民二六四一九名、遣送難民一九四八名、代各團體遣送七二五九人、給養難民二六四二七三名、診療難民四〇〇一名、掩埋屍體二九七五具、又自十月一日至九日止、共收捐款八、〇三七‧七一元、該會業定本月十三日舉行第一次常務委員會議、其規定議程、除報告外、將討論下列各案、㈠擬訂辦事細則案、㈡工作人員膳食改定供給方法案、㈢船戶朱光珍因公被炸撫恤案、㈣押送員金東庭因公被難撫恤案、㈤營救組擬訂規程案、㈥抗敵後援會函請給救失業登記工人案、

抗敵會組委會設立 戰時短期補習學校

上海市各界抗敵後援會組織委員會爲救助失學青年、訓練民衆戰時常識、以鞏固後方、增強抗戰力量起見、亟感有培養戰時健全人才以領導民衆之必要、特先設立戰時短期補習學校、其組織全市設一總校、其下設立分校若干所於各處、現開辦設五所、其負責者總校長爲婁豪、教務長李柏青、訓育長楊家麟、事務長錢釋雲、至分校主任第一校爲方起、二校方謙、三校李萬新、四校婁步麟、五校李景鍚、本日起即行招生報名、於十六日正式上課、茲錄其簡章如下、

簡章

[illegible]

「第一線」二期出版

[illegible]

中央銀行掛牌

十月十二日

[illegible]

匯豐掛牌

[illegible]

上海橡皮紗廠股市

[illegible]

九國公約國會議

地點日期將定

比政府接受英國請求將出面發柬

會議日期暫定本月二十五日開始

義政府決拒絕參加

◎東京十二日國民新聞社電、此間今日得悉、英國近曾商請比國出面、根據九國公約第七條、發出請柬、在比京開會討論中日問題、開會日期暫定爲本月二十五日、被邀者僅九國公約簽字國、比政府已同意、日外相廣田今日曾與外務次官堀內討論此事項問題云、

◎羅馬十二日國民海通社電、此間官方宣稱、義大利政府現已決定拒絕參加九國公約會議、類似正式邀請書之國聯照會、亦經同時接到、據此間指陳、國聯散發此項邀請書、殊屬不當、九國公約、既係在華盛頓簽訂、則此會理應由美國出面邀請、且義國認爲該約、自一九三一年「滿洲國」產生後、已成廢物、因其保證中國領土完整之功用、已不復存在矣云、

赫爾宣稱 各國商談順利

◎華盛頓十一日中央社哈瓦斯電、關於召集九國公約會議事、國務卿赫爾頃向各報發表談話稱、各關係國間、談話進行、頗爲順利、但會議地點、與召集日期、則尚未決定云、此外比國駐美大使彭多士、本日曾與國務院稱辦威爾遜有所商談、但聞所談者、並非擇定比京白魯塞爾爲九國公約會議地點一

艾登將任 英國首席代表

◎倫敦十二日國民海通社電、關於英國出席九國公約會議代表人選問題、今日各報、頗多討論、衆信將由外相艾登、親任首席代表、曾任代理外相哈里法克斯或外交次官克蘭波將充任第二代表、前任駐華大使賈德幹、則任英國遠東問題專家委員會主席云、

比京開會 比政府將接受

◎比京白魯塞爾城十二日中央社哈瓦斯電、關於未來九國公約會議、擬在本城舉行一事、消息靈通人士頃宣稱、比國政府當於本日加以答覆、大抵可予照辦云、

◎比京十二日中央社路透電、前傳遠東九國公約會議在比京舉行之說、亦已大體決定、會期大約在兩星期之內、美國亦已實際上允許派遣代表參加、在比京方面、對於會場之選定、極表歡迎、因比國雖與中國有廣泛的商約關係、但政治方面之毫無企圖、如比國之早已放棄天津比租界等、極可保證會場之中立性、再則比利時並非九國公約之簽字國云、

日閣設參議機關 人選已決定

陸軍爲宇垣與荒木

◎東京十二日國民新聞社電、近衛首相所提出之戰時智囊組織、內閣參議機關、現雖已獲樞密院審查委員會之贊許、但尚待該院全體之通過、據確息、樞密院中對於近衛此項擬議、意見尚極紛歧、有一派認此爲重牀疊架之駢枝組織、惟近衛則謂此係臨時組織、且其範圍僅限於中日問題中之外交・財政・經濟、以及戰時諸項問題、又其權力僅限於建議・顧問、並無處決權云、

◎日本同盟社東京十二日電、政府爲處理中國事變之善後起見、新設之內閣機關、參議十人、將於十四日以官報發表任命、同時公布其官制、參議人選現已決定、其名單如下、（陸軍）宇垣一成・荒木貞夫・（海軍）安保清種・末次信正・（政界）町田忠治・前田米藏・（財界）鄉誠之助・池田成彬・（外交界）松岡洋右・

西亂不干涉問題

英法對義態度溫和 決召開不干涉會討論

兩國均願與義賡續談判

◎倫敦十二日中央社哈瓦斯電、關於西亂不干涉問題、義大利政府拒與英法兩國進行談判之後、英國各報頃以爲英國仍當與義國賡續談判、並從新召集倫敦調整委員會、討論各國志願兵自西國撤退問題、每日快郵報稱、英國政府仍當採取緩緩進行政策、對於下開各項辦法、即㈠取消軍火運往西國一項禁令、㈡英法兩國在地中海上採取聯合行動、包括由各該國控制西屬巴里利亞群島所屬米諾加島一項運動在內、均當拒不採用云、（按義大利人在該群島活動甚力、）

◎巴黎十二日中央社哈瓦斯電、關於西亂不干涉問題、義大利政府拒與英法兩國進行談話之後、法國各報、咸以爲法國政府目前無意與義國中止談判、西國境內各國志願兵撤退問題、亦可由倫敦調整委員會加以處理、但一俟該委員會開會之後、法國即當要求開放比拉紐斯山一帶法西兩國邊境、俾義國無從達到延宕之目的云、

◎倫敦十一日中央社哈瓦斯電、關於西班牙問題、此間外交界人士、咸以爲英法兩國會商結果、當於本星期杪或下星期初、召集倫敦調整委員會、討論各國志願兵自西國撤退問題、藉以滿足義國要求、但若關係各國屆時仍不能成立妥協、則英法兩國即當使各國了然於其責任所在、知所以爲計云、

傳英法會考慮採取强硬手段

◎巴黎十二日國民新聞社電、可靠方面消息、英法二國今日考慮舉行聯合海軍示威、或將以和平方法佔領西班牙之米諾卡島、據稱西班牙之巴利阿里群島、除米諾卡島外、已悉被義國佔領、故英法亦有此舉、且可表示英法要求義國撤退志願兵之決心、據悉除此以外、英法亦將藉此昭示世人兩國保護地中海商業路線之準備云、

◎倫敦十二日國民新聞社電、倫敦及巴黎二處權威方面咸信英法二國苟不即刻設法恢復均勢、以後或將不得不採取更强硬之手段、以今日之情形觀之、義國拒絕討論撤退西班牙之外籍志願兵後、已使各方非常焦慮、據稱法國參謀本部已向總理旭當警明、倘西班牙國民軍因得外人之助力而佔勝利、彼等即不能担負國防之責任、同時英國方面亦向全國各工廠調查各種工人之技術、其目的顯係製造軍火云、

艾登昨返倫敦 接見法使考賓

◎倫敦十二日中央社哈瓦斯電、艾登外相前於上星期杪、奉國王喬治六世之召、前往巴爾摩拉行宮、頃已於今晨返抵此間、當即接見法國駐英大使考賓、考賓當以法國政府備忘錄一件、面遞艾登外相、其中就義大利拒絕與英法兩國談判西班牙志願兵撤退問題一事、有所陳述、艾登外相旋即與外務次官又西事、及首相張伯倫討論此項問題、至義大利所提出之復文、現仍由外務部各專家研究中、明日當可就此事在海軍方面所引起之問題、及可能的反響、向內閣例會中提出報告、官方人士並證實、西班牙境內外國志願兵撤退問題、當提交調整委員會討論、但將限定日期、以求立即解決、據負責人士所知、法國政府主張、倘屆限期談判仍告失敗、則英法兩國應即取銷外國貨物通過各該國運入西班牙之禁令、蓋僅准許轉運、而不直接接濟、仍可避免對於西國內戰當事雙方作左右袒也、

西政府軍表示 準備撤志願兵

◎倫敦十一日中央社哈瓦斯電、關於西班牙國境內各國志願兵撤退問題、西班牙駐英大使館頃向外務部提出照會、內容略稱、「關於外國籍戰鬥員撤退問題、西班牙共和國政府在原則上一向準備在一般的撤退計劃範圍之內予以實施、又爲擬定撤退計劃、並監察其實施情形起見、共和政府並在原則上接受由國際性質之一機關一問其事、」「至於戰鬥員國籍問題、則應以客觀的條件即如所操語言爲標準、而不應以持有西班牙國護照爲標準」云、

義國增兵北非 英感覺不安

今日閣議將提出討論

◎羅馬十二日中央社路透電、義大利最近在里比亞之急速增防、已引起一般之揣測、在已往三星期之內、約有兵士二萬四千人、合二師之衆、已正式開赴特里波里、並據官場方面聲稱、此項軍隊之出發、係遵照墨索里尼四月中所決定、擬將里比亞之駐軍、增强至一軍團之數云、查事先里比亞已有義軍二師、今後陸續增派二師、若義大利軍團計共三師言之、則第四師或將單獨成立、否則或將派往他處云、聞最近出發一批共五千七百人云、

◎倫敦十一日哈瓦斯電、英國政界各觀察家以爲現行局勢、可與義阿兩國發生戰爭時、英義兩國關係相比擬、尤其是義國最近迭次遣派軍隊前往北非洲義屬里比亞一舉、足使英國方面感覺不安、此外義國在地中海西班牙屬巴里利克群島活動情形、亦已引起不安、有人主張向關係各國提議、將各該群島置於國際共管之下、俾使之國際化、而義國亦得參加其事、一般人以爲內閣於星期三日舉行例會時、對於義國增兵里比亞暨巴里利克群島問題、均當加以討論、

德國防部長 赴葡屬亞索爾島

◎葡萄牙京城十二日哈瓦斯電、德國國防部長白倫堡將軍、日前乘小巡洋艦「格里爾」號、自德國行抵大西洋上葡屬瑪台拉島暨沙港之後、頃已離爾該島、前往葡屬亞索爾群島德爾加達港游歷、

匈總理將聘德

◎匈牙利京城十二日海通社電、匈牙利國務總理達倫義、頃向記者發表談話、宣稱渠將於最近訪問德國、以答謝德航空部長戈林・外交部長牛賴特之聘問、另悉、匈牙利外交部長康尼亞、亦將於最近聘德、但是否與達氏同行、則尚未確定云、

傳西政府 將遷都巴薩羅納

◎法國南部貝比尼登城十一日哈瓦斯電、昨夜西班牙巴薩羅納傳來消息、西國共和政府所在地、擬自瓦倫西亞遷至巴薩羅納、此間西國大使館方面頃宣稱、共和政府並無再度遷都之意、惟因軍事工廠多在加泰隆那境內、故擬將關於戰事工業之機關遷至巴薩羅納云、

◎巴黎十二日國民海通社電、關於西班牙政府、將自瓦倫西亞遷往巴薩羅納之謠傳、頃已經西班牙駐巴黎總領事卜賈地加以證實、據卜氏宣稱西政府準備將有關國防之各部、自瓦倫西亞移往巴薩羅納、如兵工委員會業經早日遷往該處、至純粹行政性質之各機關、則仍留瓦倫西亞云、

義相墨索里尼表示 決加緊自足運動

◎羅馬十一日中央社路透電、今日墨索里尼在經濟參謀總部之中央團體委員會演說、表示義大利此後將加緊自給自足之運動、墨氏令所有義大利人民、應各自束緊腰帶、絕對不用洋貨、刻正在擬訂兩種計劃中、第一計劃、將於一九四一年以前完全自足之程序、第二計劃則更將進一層云、

義稱在阿軍隊調防

阿前將領葛倍特確已被誅 否認阿人叛變

◎羅馬十一日哈瓦斯電、外傳阿比西尼亞境內土人叛變、屠殺義大利人三百名、並有土人五千名、被義國當局執行死刑、此訊頃由義國負責人士予以否認、但阿國前將領葛倍特、則確已被誅、至於阿比西尼亞境內義國軍隊、現有調防情事、係因雨水關係使然、

美總統廣播演講 決以自由代武力

◎華盛頓十一日中央社路透電、羅斯福總統今日向全國民衆作廣播演講、其精警語爲「美國人民咸具決心、以擁護人類社會之觀念、此觀念維何、則使良心高於無人道的强力、並在世界管理中、以自由代替武力是已」

◎華盛頓十一日國民新聞社電、今日爲美國獨立戰爭元勳之一之波蘭人波拉斯基將軍逝世一百五十八週紀念、羅斯福總統特作廣播演說、對於波蘭爭取自由獨立之奮鬥、深致敬意、並謂波蘭此種鬥爭、實爲愛好自由之美國人民之理想、羅氏又謂、美國人民對於愛好自由之國家、無不歡迎其作精神上之結合、我國民族雖極複雜、但現已成爲具有共同意志完全一致之國民、此一共同意志爲何、即在擁護自由唾棄暴力以創造理想之人類社會而已、

美總統舉行茶會 款待義相長子

◎華盛頓十一日哈瓦斯電、義大利首相墨索里尼長子維多利奧、昨日抵此之後、羅斯福總統頃於本日舉行茶會、加以款待、義國大使蘇維治、美國國務副卿韋爾士均在座、

◎巴黎十二日哈瓦斯電、小巴黎人報駐華盛頓訪員頃宣稱、美國羅斯福總統、昨日舉行茶會款待義大利首相墨索里尼長子維多利奧之後、華盛頓美義兩國反法西斯派人士多名、曾在義國大使館附近、舉行示威運動、表示反對、

蘇聯十二月間舉行 最高蘇維埃選舉

◎莫斯科十一日哈瓦斯電、蘇聯中央執行委員會頃根據第八屆蘇維埃臨時大會所通過之決議案、規定蘇聯最高蘇維埃選舉、於本年十二月十二日舉行、並於明日開始競選運動、

蘇土新商約簽字

◎莫斯科十一日塔斯社電、蘇聯土耳其兩國商約談判、業於八日在安卡拉完成、新商約業已簽字、是爲蘇土兩國第三次締結之商約、約內曾將一九三一年所訂商約中有關法律、政治及貿易的條文數項加以訂正、使其更加洽切、此外同時並締結清算商業帳目協定一份、對於雙方清算交易帳目的方法、加以規定、

南國總理抵法 與法續訂法南友好條約

◎巴黎十一日哈瓦斯電、南斯拉夫國務總理兼外交部長斯多亞的諾維區、頃於本日到達此間、法國外交部長台爾博斯、親往車站歡迎、按斯多亞的諾維區、此來係與法國續訂法南兩國友好條約（一九二七年十一月間所成立）、

德比談判訂結 不侵及不可干約

◎倫敦十二日中央社哈瓦斯電、消息靈通人士頃宣稱、德國與比利時現正進行談判、訂結互不侵犯及不可干犯公約、大約可於本星期日以前談判成事、按本年一月三十日、德國元首希特勒曾發表演說、表示尊重比利時之中立地位、此項談判、即由是而起、但比國對於「中立」一語、認爲不能滿足、故易以「不可干犯」一語、總之、比國雖拒絕接受任何國際義務、但對於以國聯會會員國資格所負担之約束、仍力求諧和、就此一事、更足以見之矣、

埃及增加國防預算

◎開羅十二日路透電、埃及內閣茲復批准陸軍及國防費用增加預算一百零一萬四千鎊、

遠地傳影 有重要進步

◎柏林十二日海通社電、據德國郵政總局研究部宣稱、遠地傳影法、現有一重要進步、只須在通常電話機上、加一傳影儀器、即可傳發傳影、完全滿意、此項實驗、在柏林與紐倫堡及其他兩地之間、均完滿成功云、

瑞士銀團借款與法

◎巴黎十一日路透電法國茲已與瑞士銀行團訂立合同、以二萬萬瑞士法郎借給法國、爲建築鐵道之用、聞此項借款年息四厘云、

美駐法屬總領被刺

◎巴黎十二日海通社電、據此間所接消息、美國駐法國貝魯總領事今晨被暗殺、凶手逃逸、動機不明、法國委治當局、已嚴令緝凶手云、

敵機昨又四出肆虐

嘉興難民船收容所均被炸

◎嘉興十二日電、十二日十時一刻、敵機二架飛禾、在端平橋外、向由滬送禾之難民船擲彈二枚、落河邊爆發、並用機槍掃射、經我高射砲猛烈射擊、中一架墮落蘇境平望雙廟鄉、難民死傷三十餘名、敵機又在塘匯鄉三家村以機槍掃射商船、死三人、傷二人、又敵機二架、在豐橋鄉蘇嘉鐵路投彈二枚、無甚損失、

◎嘉興十二日電、十二日十一時、敵機二架飛禾、向難民收容所投彈、回經王店新涇港低飛、向汽輪用機槍掃射、死二傷三、滬訊、交通界息、昨晨敵轟炸機三架、飛至嘉興投彈、該處第三難民收容所中彈被燬、難民甚多、詳情待調查、又訊、上海慈善團體聯合救災會戰區難民救濟委員會、前日遣送難民一千餘人、乘大安輪赴嘉興、由該會遣送股派余作屏護送、昨日下午該會接余君由嘉興來電報告云、（上略）巳刻、大安輪到禾、在洋關外、炸傷難民約九十餘人、巳死一人、傷船夫二人、輪明晚回申云云、會方正副主席屈文六・黃涵之兩氏聞訊後、對難民傷勢、極爲關懷、當即電復、如是項受傷難民在禾無醫院可收、請急救後、仍由原船送滬醫治云、

松江投彈

◎松江十二日電、十二日下午四時、日機六架、由滬結隊飛松、在西車站投下炸彈五六枚、三枚爆發、一在懸橋北塊、毀房屋三間、兩在站南百碼外稻田中、均無死傷、

五襲蘇州

◎蘇州十二日電、十二日敵機二架五襲蘇州、兩次被我高射砲驚逃、三次先後在陸嘉鳳涇鄉投二彈、落河田中、外跨塘站西河中投二彈、毀田一方、盤門外、彈落河中、彈片傷一船上水手、及岸上汽車擋玻璃一片、十一時在嘉興附近雙橋站投一彈、落鐵道旁、午折回嘉興洋關投四彈、難民船一艘被炸、死六人、傷二十餘、二時在北坼汽車站北回龍橋投二彈、一源鄉管理處汽船被毀、水手受傷、又在與江中站機槍掃射、傷伙夫扳道夫各一人、

炸戚墅堰

◎常州十二日電、十二日十時許、有敵轟炸機兩架、沿鐵路線由蘇錫方面飛至戚墅堰、盤旋偵察、其中有一機突疾馳而下、即向戚墅堰某廠擲彈四枚、三彈落廠門前運河內、當時適有橫山橋快船一艘經過、即爲其第四彈擊中、船身擊毀下沉、該船有搭客十餘人、均死於非命、其中有乘客沈五人者、見高空黑色物下墮、急行拉取梢被一條、躍入河中、祗頭顱着彈片炸成一洞、尚無性命危險、巳投紅卍字會救治、當時我高射砲猛烈轟擊、有敵機一架、左翼受傷、一紅色太陽徽號落於戚墅堰卜塘上城村、即倉皇逃去、

無錫被炸

又訊、昨由無錫來滬之水菓商某稱、渠離錫前、適敵機五架、在錫車站投彈十餘枚、有一彈中滬某商所棧堆棧、燬貨物房屋、

兩次襲杭

◎杭州十二日電、十二日上午十時有敵機兩架飛至杭市北門外投彈兩枚、死鄉民一人、民船一隻被炸燬、下午二時、又有敵機兩架飛來、在北門外擲彈數枚、多落田野、死水牛一頭、無他損失、

轟炸南昌

◎南昌十二日電、敵機十一日襲南昌、在牛行車站彈丸之地、投彈八枚、當經救護機關極力施救、發現炸死難民十五人、重傷一十餘人、

常熟浩劫

◎常熟十二日電、十二日午、敵機兩架飛來轟炸、投彈共十七枚、毀民房十餘處、大多落於南門附近、死九人、傷二十餘人、損失殊重、

幸無死傷云、

敵機虎門投彈

襲粵漢路均被擊退 炸韶關極慘

◎香港十二日電、十二日晨十時半、敵機六架由赤溪、三架出蓮石灣運襲虎門投數彈、均不中的、旋向東在石龍鐵橋投數彈、均落田野、路軌無損、又七時半、敵機七架、分襲粵漢路及虎門、被擊退、敵機擲彈死傷平民二十餘、毀民房十間、

◎廣州十二日電、敵機一架、十二日上午九時二十五分、飛虎門投彈四枚、圖炸我軍艦、但未命中、至十一時十分、又來敵轟炸機三架、投彈六枚、均在海面爆炸、

◎廣州十一日電、十一日上午七時三十五分、敵機四架由赤溪來襲、先至虎門太平轟炸、繼到三水清遠等地投彈、又十時五十分、敵機三架、再襲虎門、向我小型巡河艦投彈多枚、下午二時十五分、敵重轟炸機三架、繞過市區防線、突至粵北樂昌坪石一帶轟炸粵漢路、投彈二十餘枚後、向南逃去、

◎廣州十二日電、路息、連日敵機數十架來襲韶關、向東河鐵橋南門橋及市內四廟街等處投彈五十餘枚、炸毀商店民房百餘間、死傷平民甚多、情形奇慘、

◎汕頭十二日電、十二日下午四時十五分、敵機經大埔梅縣興寧至五華、盤飛一匝、有進窺潮安模樣、各縣均予嚴密警戒、敵知我有備、於四時五十分逸逃去、

敵艦向常陰沙開砲半日

◎南通十二日電、十二日敵艦六艘、向常陰沙開砲、自午至晚始停、午後三時、敵機四架、飛狼山一帶窺察、

七十七師長 羅霖革職訊辦

擅自撤退貽誤戎機

◎南京十二日電、國府十二日令、據軍事委員會呈、以陸軍第七十七師師長羅霖、此次在前方作戰、未奉命令、遽爾退卻、請予嚴辦前來、查該師長身領師干、守土有責、乃竟擅自撤退、貽誤戎機、殊難曲宥、羅霖着即褫職、由軍事委員會依法訊明嚴辦、以肅軍紀、此令、

行政院決議任命 陳長捷爲六十一軍長

◎南京十二日電、行政院十二日開第三三三次會議、決任命陳長捷爲第六十一軍軍長、孟憲吉爲第六十八師師長、段樹若爲第七十二師師長、晉加劉興陸軍上將銜、

要生命財產 有保障須買 救國公債

買救國公債 就是救國

時報

淞滬東戰線戰局 轉入新階段

蘊藻浜敵主力潰敗後竄浜邊掘壕蜷伏無力再犯

據某機關得報、淞滬東戰線戰局、賴我軍堅毅沉着、二個月來、卒將頑敵摧毀殆半、計自八一三以還、敵初以最精銳之海軍陸戰隊、即被我軍摧毀、繼敵調五萬餘陸軍來滬、由松井指揮以來、亦被我軍殺却、遂後敵以久留米師團・廣島師團・金澤師團以及御林軍之近衛師團等來滬、亦被我軍以「消耗」「運動」「殲滅」諸戰略擊殺無餘、以迄現在、敵主力完全失去戰鬥力、而戰局已進展至陣地戰矣、敵雖以機械化部隊等現代利器、運用戰場、但除在沿江濱諸條公路能竄進出外、實際上在田野間絕少活動餘地、故目下轉至新階段後、敵除以主力作陣地爭奪外、絕難越雷池一步云云、（華東社）

又訊、敵人進犯淞滬、已及兩月、賴我將士、忠勇抗戰、卒不得逞、茲據某軍事家語記者、自八一三以來、敵傾師犯我淞滬、初在沿江作戰、敵藉其軍艦之掩護、稍佔優勢、旋我軍出於戰略上之需要、乃自動撤至滬太公路之線、以便將進犯敵人、加以痛擊、故羅店瀏行之役、敵進而復退者、不下十餘次、傷死殊爲慘重、最近敵復分兵、一路西進、襲我廣福、以圖進逼嘉定、一路偷渡蘊藻浜、企圖進犯大場、抄我閘北駐軍後路、我軍洞燭詭謀、早已預爲佈置、分別予以迎擊、故敵雖配置機械化部隊、日遣大隊空軍施行轟炸、甚至不顧人道、屢次施放毒瓦斯、悉力進犯、終不得逞、現蘊藻南岸敵軍、經我軍迎頭痛擊、已潰退浜邊、戰鬥力殆已全部喪失、預料敵必繼續增援、不惜孤注一擲、然我已嚴加戒備、況敵氣已餒、決無問題、總之、兩月來我將士忠勇抗戰、敵軍死亡、當不下三萬餘人、而負傷者倍之、至戰車坦克車之中我爆炸物、或遭我平射砲轟燬者亦多、而敗退時委棄其他軍械及輜重、尤不在少數、現敵計無所逞、日惟濫施轟炸、殃及無辜、徒增國際上之惱惡而已、蓋知我國只要堅決抗戰、與機人周旋到底、則敵人國內崩潰之時、即我取得最後勝利之日也、（新聲社）

又訊、蘊藻浜南岸、敵軍經我迎頭痛擊、傷亡已達四千五百人以上、殘敵已潰不成軍、我軍於十二日大勝後、乘機反攻、已迫敵至黑大黃宅・八房宅・楊宅・趙家角一帶、敵殘部現正在該線挖掘壕溝建築新工事、改攻爲守、我軍現正積極推進、即可將其全部殲滅

大沽傷敵艦

我空軍飛津魯

海光寺敵兵營附近中多彈

◎天津十三日快訊社電、中國飛機五架、十二日午後一時許、由西南面飛抵津、日軍倉皇以高射砲向空中亂射、一時津市空氣甚形緊張、中國飛機在海光寺日兵營附近投巨彈數枚後、即向東南飛去、聞大沽口日運輸艦、有二艘被擊傷、中國飛機來津空襲、此爲第一次

◎北平十三日快訊社電、十二日平漢線戰事仍激烈、正太路井陘附近十二日有猛烈肉搏戰、

津浦線仍沉寂

青島十三日快訊社電、津浦前線、十二日無大戰、日軍不時以大砲向老黃河南岸射擊、企圖強渡、但均被華軍擊退、現雙方隔河對峙中、

◎濟南十二日中央社電、我飛機九架、十二日到魯助戰、

◎濟南十二日中央社電、軍息㈠十二日晨老黃河北岸之敵圖渡趙王河、被我守軍擊退、㈡我別動隊十二日晨襲擊敵側背斃敵六十餘名、獲三八式步槍四十餘支、我別動隊死二名、傷八名、㈢十二日晨敵機一架經禹城來濟飛莊盤旋一周北返、又六架到濟陽濟河視察、

劉河敵艦移集 白茆口砲戰

今晨敵機掩護登陸被我擊退

◎常熟十三日電、十二日晚敵艦十八艘、駛白茆口以迄滸浦嘴口前、不斷向岸開砲、並有飛機四架掩護登陸、我步砲兵即予還擊掃射、迄今晨零時二十分始停止、燬民房多間、滸浦小學着四彈而毀、軍民無傷、十二日午城市遭敵機第四次轟炸、燬屋數十所、死傷百人左右、現尙在發掘屍體中、滬訊、十一日晨起、泊在崇明島以及三夾水一帶之敵艦、紛向長江上游駛去、泊在楊林口與瀏河間者、有敵砲艦十三艘、運輸艦三艘、楊林口至瑯玕港口、則有敵艦九艘、運輸艦八艘、共計敵艦二十二艘、運輸艦十一艘、至十一日下午復增加砲艦二十九艘、運輸艦十三艘、是日傍晚、敵艦同時向楊林口・瀏河・瑯玕港一帶開砲轟擊、並用小汽艇數十艘、載有敵兵、開近江岸、企圖登陸、當被我駐軍痛擊、當場擊沉小汽艇數艘、我方某處砲兵亦發重砲向敵艦猛轟、雙方作戰歷三小時之久、始行休止、至昨日（十二）下午、敵之大部分兵艦忽向白茆口附近集中、有在該處進窺之企圖、當敵艦移動時、曾揮砲掩護、砲聲隆隆、如同雷鳴、迄今晨止白茆口敵艦尙無動靜、我已派某部隊開赴沿江一帶增防戒備、又訊、敵方於十一日、在瀏河口以西、馬橋口等處、四度登陸不逞後、現在該處江面敵艦、又突然增加、自楊林口至瀏河口間、有敵艦十一艘、及運輸艦三艘、楊林口至瑯玕口、則有敵艦九艘、運輸艦八艘、共計兵艦二十二艘、運輸艦竟增加至二十九艘之多、十二日下午、敵運輸艦二十三艘、滿載陸軍、闖至白茆口附近、企圖上陸、但悉遭我軍嚴密監視、故敵進退爲難、上陸計劃、萬難實現、

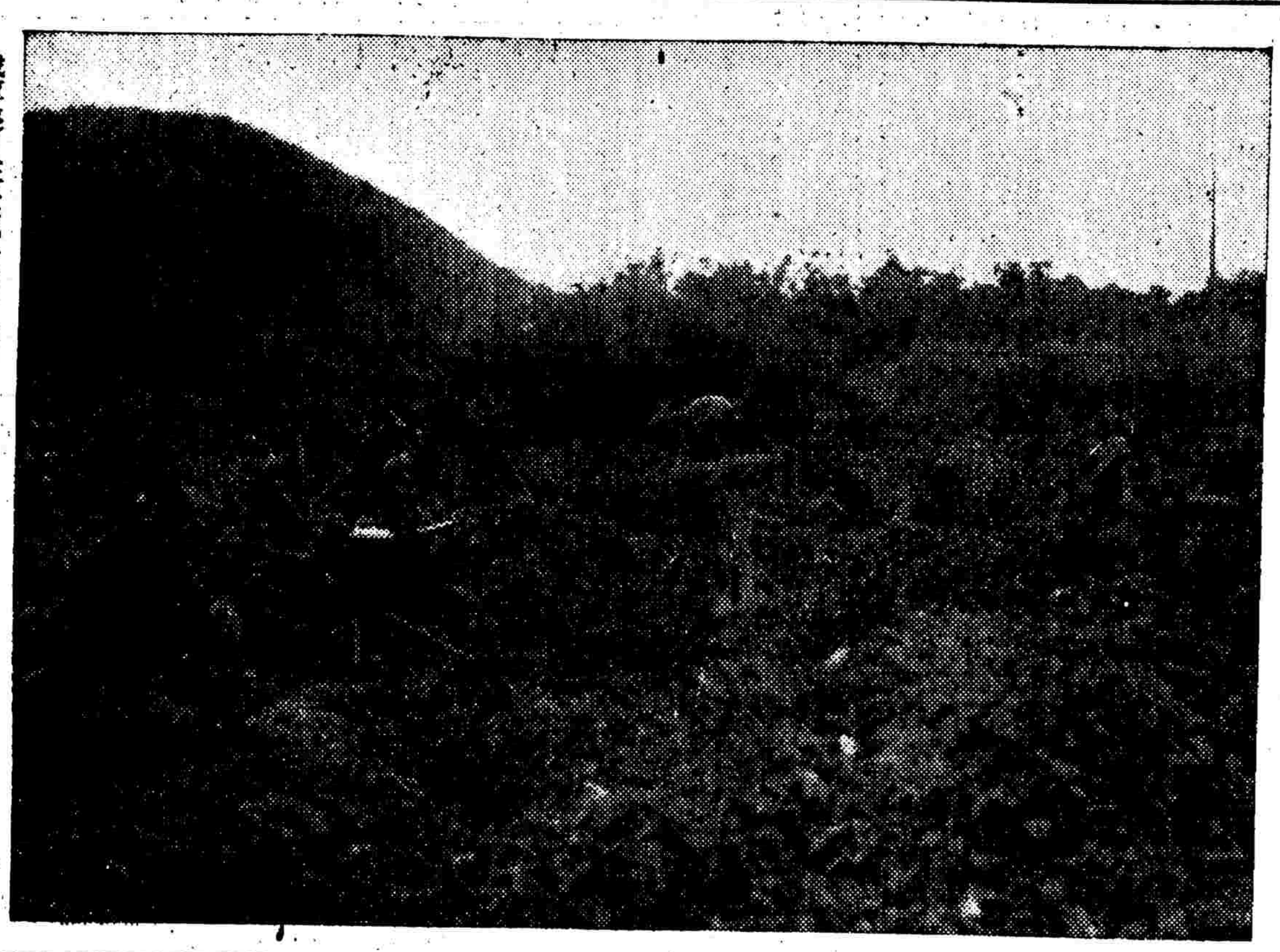

我軍連日在淞滬一帶、猛烈反攻、屢獲勝利、尤以左翼方面、更爲得手、圖爲我軍在陣地佈置工事、用奇兵襲擊敵軍、（國際社攝）

放汽球作信號

今晨七時、敵軍又在瀏河方面放出汽球一枚、偵察我軍陣地、更不時施放一種白煙信號、指示敵砲兵轟擊目的、直至八時許始行降下、又當敵軍汽球施放時、有敵機 架、環繞飛行、似在護衛該汽球、敵軍之畏怯與懼我軍之攻擊、於此可見云、

敵砲兵集虹口

據虹口來人談、日昨抵滬之敵軍野戰砲隊、忽於今晨六時許向北四川路竇樂安路集中、其外施高塔路沿千愛里方面、亦有敵騎兵約一百餘名開往、敵軍此舉、似對我閘北陣地有所企圖云、

八字橋敵夜擾

八字橋方面敵軍於昨晚八時許、以一小部步隊向我進攻、我軍伏處壕中、初不爲動、旋敵軍逼近、乃躍出衝殺、並以機關槍密集掃射、敵軍死傷數十人、當即潰退、旋即未敢再犯、

機砲肆轟閘北

今晨五時左右起、閘北八字橋・日本墳山・六三花園・江灣路一帶之敵軍、先開大砲向我軍陣地亂轟、我軍當亦予以回擊、五時五十分、敵飛機陸續飛出、最先祇一架、飛至閘北上空盤旋後、投一重彈、六時後大批敵機均從楊樹浦方面飛至、至六時三刻光景、計共飛出三架一隊者九隊、其餘 架一架者亦有多起、均在閘北上空及西北滬太路彭浦新橋西、彭浦汽車站一帶投彈轟炸、一時閘北上空佈滿軋軋之聲、惟滬太路一帶所投之彈、皆落在田中、故鮮有炸裂者、七時餘

北火車站上空

亦有三敵機結隊而飛、同時各投巨彈一顆、均未爆炸、此時租界方面皆有人在屋頂遠望、見者不少、直至八時四十五分、該大批敵機等投彈已空、遂相繼飛回楊樹浦方面而去、計此數小時內、敵機共約三十餘架、投彈不下百枚、而爆裂者不過二三十枚、餘均虛擲、所爆之彈、除間有民房被毀若干間外、與我軍事上無絲毫損害、直至記者屬稿時、尙有一部分後來之敵機正在轟炸云、又據華東社記者向警界方面探悉、今晨天尙未明時、閘北上空即有軋軋軋聲、五時一刻許、敵重轟炸機五隊、計十五架自東向閘北飛來、一時我方高射機關槍齊放、敵機慌張萬分、飛翔極高、濫擲炸彈、商務印書館舊址東面鐵路線、虬江路・寶山路・橫浜河沿岸、均有炸彈落下、除燬民房多間外、我工事並未受損、又大場方面、亦有大隊敵機前往投擲炸彈云、

巨彈落吳淞江

今晨拂曉五時三刻、敵機即出動轟炸閘北、其時投下一重量之炸彈、爆炸甚烈、使一般居民從睡夢中驚醒、嗣後有敵機十餘架、陸續向北車站・寶山路・八字橋・天通庵・太陽廟・一帶投彈、其中有炸彈二枚、竟落在麥根路以西吳淞江中、河水濺起高約數丈、

一敵機中彈逃

今晨五時、我右翼砲兵正發揮威力向敵軍陣地及敵司令部轟擊、頗多中的、其時天甫放明、未幾、即有敵方偵察機一架、飛臨北站及寶山路一帶盤旋窺伺、我方守軍不動聲色、候其飛至防空陣線之內、即以高射機槍等作猛烈之掃射、該機遂爲射中、立時發生怪聲、極力掙扎、希圖飛越而逃、但因受傷甚重、無能爲力、嗣見該機將所附帶之輕重炸彈數枚擲下、得以減輕重量、始勉強高飛得免墮落、疾馳而逃、時爲晨之五時四十二分、移時即有大隊敵機飛來、亂擲巨彈、而我防空部隊亦即以高射砲及機鎗等作密集之射擊、敵機因前車之鑒、不敢低飛、其飛度之高、仰望天空、僅如飛蝗大小、於此可見其雖投彈而漫無目標也、

恒豐絲廠炸毀

閘北恒豐路長安路口恒豐絲廠於今晨十時被敵機投彈轟炸、廠房全被炸毀、並死傷廠工五十餘人、同時在該處附近維持後方秩序之巡警七名、亦被炸傷、經救護隊送入醫院醫治、

北新涇又遭炸

今晨八時、敵機二十二架又飛往北新涇大肆轟炸、計在羅別根路附近與北路北投彈十六枚、燬民房九間、死無辜平民三人、傷五人云、又訊、北新涇羅別根路附近、於今晨八時許、發現敵機二十二架投下炸彈十餘枚、炸燬民房九間、死平民八人、又中山路中央造幣廠北首弄中、亦落下炸彈數枚、

浦江砲戰結果

三日來我浦東砲軍與浦江敵艦砲戰之結果、已證明給予彼方之打擊、至重且大、估計敵艦共發千餘砲、我方所遭受者、僅曠野田間增加若干小窟窿、與轟倒若干民房而已、於我軍事上絕未受到損害、反之我方雖發砲較少、但屢中敵艦標的、尤以虹口及楊樹浦一帶敵陣地內受創最烈、彼方既遭慘敗後、不得不停止轟擊、故戰事又復回趨沉寂、昨晚僅有稀疏之砲聲、並無劇烈動作、惟敵艦防止我軍夜襲、故對沿浦一帶、時用機槍掃射、每隔二三十分鐘一次、浦江徹夜槍聲、並未間斷云、

今晨七時後、敵機七八架、仍在浦東上空盤桓偵察、有時飛至閘北一帶、去而復來、並用機鎗掃射行人、惟未投彈、

美總統召集國會臨時會議

◎華盛頓十二日中央社哈瓦斯電、羅斯福總統昨召集國會於下月十五日舉行臨時會議、此舉用意何在、總統雖迄未有所表示、但當於今晚發表廣播演說、將國會臨時會議之工作、予以說明、一般人相信、國會召集之後、其首要任務、端在制定新農業法案、尤其是關於統制過剩農產物之法案、其次則當討論新勞工法案、即用以規定工作時間最高額與工資最低額云、

九國公約會議短期內可舉行

◎華盛頓十二日中央社哈瓦斯電、關於九國公約會議召集事、國務院當局自上星期起、即與英國大使館人員進行接洽、美國駐英大使平漢、最近返國述職、亦曾參預其事、頃據平漢向報界發表談話稱、此項會議、當在短時期內舉行、本人業已奉有羅斯福總統之最後訓令、日內即當遄返倫敦任所云、

我們要抱定國存與存國亡與亡的決心

白濁專家醫師姚佐頓啓事

本醫師開設診所於上海東新橋六馬路電車站專醫新久白濁十有餘年每日上午九時至十二時下午二時至七時親自照常應診並無在外分設診所希患者注意以免受欺特此聲明（電話）九二六七五

上海同仁輔元堂爲趕辦棺木掩收殮埋募捐啓事

自滬戰爆發以後本堂鑒於吾同胞死亡日衆爰就原有事業擴充組織臨時掩埋隊成立以來工作日益緊張開支自鉅浩大幸荷熱心善士慷慨捐輸始得積極辦理惟念此次爲長期抗戰業經當局明白宣示是戰事一日不息即本堂之工作一日不能稍懈故關於經費方面不能不力爲籌募以圖久遠敬乞各界諸大善士當此國難臨頭尙其大發慈悲或樂助棺木或慨解仁囊澤及尸骨功德无量爲本堂現在法租界寧波路六號同仁輔元分堂設臨時辦事處電話八〇二三二並不派人在外募捐如蒙樂助請逕送該辦事處除製奉收據外當再登報以揚仁風

社會局奉令 調查文化機關被毀情形 通告各文化機關學校呈報

市社會局昨通告各級學校各教育文化機關云、案奉教育部二十六年十月九日電開「戰事發生以來、各地學校、及教育文化機關、被敵軍摧毀經過情形、及損害狀況、應由該局於文到七日內、詳細紀載呈報、並酌附照片、勿延爲要、嗣後如有同樣情形、並應隨時補報」等因、奉此、合亟通告、仰全市各級學校、各教育文化機關、於三日內將摧毀情形、詳細敘述、損失狀況、估計價值、並酌附照片、以憑彙集呈報、切勿延誤爲要、特此通告、

四馬路口 擒獲劇盜 鞋盒藏鎗

圖刦滬西米店 先後共獲七人解法院

匯司捕房華探長尚武・探目沈德輝、昨午後在虞洽卿路四馬路口拘獲劇盜陸松林・陳阿根二人、並在陸手攜之鞋子盒內抄出手槍三支、子彈三十八粒、繼又至法租界普恩濟世路一三九號及東京路二四二弄十五號緝獲同黨王海濤・馬阿三・張生・梁意高・陳維良等五名、一併帶回捕房、調查得若輩希圖搶刦小沙渡路某米店財物、飭令收押、今晨解送特一院、捕房律師王耀堂錢恂九聲請改期、蕭推事向各被告略訊一過、諭令改期七天再訊、

顧竹軒案告發人 趙廣福張亭桂 保釋服務戰地

暗殺前大世界經理唐嘉鵬之凶犯江北人趙廣福・張亭桂等、經三審判決確定、趙廣福無期徒刑、張亭桂徒刑二十年、趙張兩犯於前年夏間指天蟾舞台老闆顧竹軒爲暗殺唐嘉鵬之教唆犯、因此顧被第二特院訊判徒刑十五年、去年夏間、經高三分院訊判顧無罪、嗣法租界警務處不服、上訴最高法院、而顧在上訴期間、交一萬七千元店保及現金保出外、趙張兩犯送部轄第二監獄執行、茲悉趙張兩犯均經當局依合法手續准予保釋出外、現在趙張均在戰地服務、頗能盡職云、

港通菜街疑案 兩女一男進膳中毒

香港訊、昨（六）晨十時、旺角通菜街一百六十三號二樓、發生一男兩女中毒案、男子爲七十老翁、於中毒後約四小時、即告斃命、一婦人旋亦殞命、詳情如次、老翁名李良均、七十歲、台山人、妻鄒奚金、四十歲、亦台山人、同居通菜街一六三號二樓、李爲該樓之業主、寓此甚久、同樓者有女子兩人、寓尾房者名陳桂、卅歲、一某氏、住脒位、昨晨九時左右、李與妻用膳、佐膳爲大荳芽炒牛肉、沖菜蒸牛肉、食後未久、李及其妻均覺頭目暈眩、腹作奇痛、胸悶作嘔、疑是中毒、李妻遂走告陳桂、陳以鄧體素弱、時患嘔吐、故對其所云中毒一節、頗不置信、遂將李夫婦所食膳餘、大嚼一頓、詎食後未幾、亦一如李等之暈眩嘔吐、知確係中毒、大喊救命、樓下某婦聆聲、急奔至樓上用藥爲彼等施救、良久、絕無效果、乃倩人投報旺角警署、派員調查、偵探帮辦羅渣、即偕同列等華探目彭池到場查究、十一時許、用十字車先送兩婦入廣華醫院救治、十二時許、則送李翁入院、李因受毒過重、洗胃後、仍未見效、延至下午一時四十分斃命、陳桂至下午六時十五分亦死、據鄧氏語人以中毒經過、略如上述、並謂疑有人投毒入飯菜中、蓋日前失去羅絲批一個、疑爲常來坐談之某甲竊去、怒而驅之、由是發生爭吵、並不許其再來、某甲遂含恨而去、昨晨八時許、鄧正在廚中弄膳、某甲忽又來、但當時不便予以難堪、再行逐出、故依然在廚中工作、迨將飯菜等煮熟、放於廚中、入房假睡、甲此時尚在樓中躑躅、故疑彼下毒飯菜之中云云、警探查究後、即通令各區警署、查緝某甲歸案、又此次投放飯菜中毒疑係砒霜云、

療癆專家 朱少雲

專治男婦大小頸項結核各種軟硬癧子頸等症 門診下午一時至四時 出診四時至六時 電話三三六二二二一 仍寓白克路永年里三號

旅客一去不返 遺下男孩待領

本年七月九日、有一旅客、冒名胡少卿者、攜貢與縣人、偕一十歲孩童（冒名興隆）投宿四馬路大新旅店二百五十一號房間、住二十餘天、胡姓早出晚歸、聲稱供職蘇北某校教習、該孩之母早年逝世、由其隨身帶養、每日出外、即留興隆在店、委託侍役加以照拂、詎於是月三十日、胡姓出外未歸、迄逾二月、杳無音訊、遺留之小孩、當由旅店留養、惟時已久、該孩流落在外、情殊可憐、該店現正望其親戚等能通知胡少卿來店領回、或有其親屬關係者、前來領回、否則即將興隆送交婦孺救濟會候領、

虎門封鎖後 滬粵交通無阻

由香港轉道有水陸兩線通行

據航業界消息、自敵海軍騷擾粵省海岸、虎門要塞於本月一日、宣告封鎖後、上海與廣州直接海線交通、業已中斷、即香港與廣州梧州江門等處航路、亦告停頓、惟貨運及旅客往來、陸路賴廣九鐵路、水路賴內河小輪之交通、照常通行、至上海由海道赴粵、由香港轉往、仍通行無阻、故滬粵貨運絕未受阻、僅稍受時間遲緩影響、最近敵海軍橫行南洋一帶、益加殘暴、一遇漁船、不問情由、即加轟毀、致漁民傷亡有四五千之多、實令人髮指、所有與粵省各航線、香港各外商航業、近以敵海軍暴行、完全停頓、現正向港當局請求、制止敵海軍肆意轟擊船隻、俾維營業云、（新新社）

常州第三區福星鎮 兩夜盜封傷事主

油坊主人之母遭捆綁威逼 事後搜刦一小時滿載而去

常州訊、第三區福星鎮孤立江中、離城約七十餘里、該鎮第十保鍾業開油坊之趙恒章家、於本月八日夜十一時許、正在大雨傾盆之際、突有盜匪六七人、身穿青黑短衣、口操雜音、挾手槍兩枝、鐵舟由事主住宅後面來江登岸、蜂湧由油坊側門打進、事主知有事變、當倉皇率同家屬走避、各匪闖入事主臥室、翻箱倒篋、任意搜尋、時事主之母未及逃避、當被匪捆綁恫嚇、逼說藏銀處所、致手部稍受微傷、搜刦一小時許、始負贓仍乘原船駛向江北逃去、事後檢點、計被刦去法幣一百五十元、衣服四十餘件、布被三條、帳子一頂、金環一付、銀鐲二付、手提箱二只、銀鍊四根、銀錢二把、一面報告該鎮鎮公所、迫壯丁隊開訊追蹤兜捕、匪船已揚帆駛去、當經轉報第三區公所派員履勘屬實、昨朱區長已繪具履勘圖表、連同失單、一併備文呈報縣府、請求飭屬一體嚴緝盜匪、歸案法辦、以戢匪風、而安閭閻云、

、較上日英緊〇一五六二五、美又軟〇三一二五、至中央銀行掛牌、海關金小二厘、計二元二角六分半、標準金價突降一元四角、爲一千一百四十一元五角、今晨又新增掛純金價、爲一千一百四十六元二角、白銀平衡稅減一分、計徵百分之四・五〇、法匯又短六法郎、實空八百九十四法郎、

已無甬籍搭客載來

新北京恩德兩輪到滬 鎮海口自實施封鎖後 航輪均限在日間進口

滬甬航線、仍由外輪航行維持、惟長逾三百英尺輪船、浙海關已禁入鎮海口、茲分錄各情如次、

〔限制進口〕鎮海口經寧波防守司令部實施封鎖等情、均誌報端、關於口外指示航路之燈樁燈塔、亦經實施管理、入口航輪、均限在日間、由水警局派員引港、又因封鎖後、所留通道、極爲狹隘、故凡長逾三百英尺之航輪、已無法通過、故特由江海關轉飭本埠各輪遵悉、

〔維持航行〕至現在滬甬航線、仍由外輪新北京（英商）・恩德（義商）兩艘、往來開駛、至原走該線招商・寧紹・三北・怡和・太古等六輪公司水脚公攤合約、均經解散、華輪亦早經停駛該線、又此番新北京・恩德兩輪、相繼駛滬、已無甬籍搭客載來、蓋均已接受甬同鄉會之勸告矣、（大通社）

暨大校長赴杭

國立暨南大學校長何炳松因公赴杭、校務由商學院長程瑞霖暫代、該校現暫借小沙渡路海防路僑光中學照常上課、教育部命該校收借讀生、現仍可持證明文件（原校歷年成績單等）報告憑核云、

外滙仍緊 銀行供力薄弱

本市英美法三外滙再緊不止、在洋行結款方殷中、銀行供力薄弱、致交易復稀、英金僅由某西行售予洋行現貨一先令二辨士二八一二五、後僅二一六五六二五、十一月份結〇七八一二五、美金仍未做開、銀行之售價、爲現貨廿九元半、十一月〇九三七五

上海市救濟委員會徵求 捐助難民應急物品啓事

本會現因天氣漸冷，難民急需下列各項物品，一，舊被二萬條，二，男衣四千件，三，女衣三千件，四，孩衣二千件，五，鞋襪五千雙，茲特登報徵求，務祈各界人士，痌瘝在抱，慨賜捐助，逕送交浦東大廈二樓本會總務組收，以便分發難民應用，至捐助人台銜，當每週登報公佈，以揚仁風。特此啓事諸維垂鑒。

六路電車開行

滬戰後五六七路電車、因浙江路橋下滿堆沙袋、故迄今停駛、昨日經當局將此項障礙拆除、故今晨六路電車、已行復駛、其路程爲自廣東路外灘至第一特區法院爲止、

燃料菜蔬供應 益見充暢

近日蘇州河東起天后宮橋、西迄新垃圾橋一段、各種船隻停泊極爲擁擠、其中裝有燃料如木柴、木炭、食品如菜蔬地貨者不少、故供應上頗見充暢、至今日載客輪滬小輪、有新永安一艘、於上午十時駛出、由公茂船局出售客票、搭客頗衆、

敵機襲蕪

◎蕪湖十二日中央社電、敵機九架十二日下午二時經廣德灣沚繞道裕溪口襲蕪、在北鄉投彈十餘枚、多落水塘中、盤旋三十分鐘、有六架向京飛去、三架竄往江北、

商會指示各業 請領運輸護照手續

上海市商會、昨分函南貨業紙業・北貨業・海味雜貨業・轉運報關業等同業公會、指示向淞滬警備司令部請領運輸護照手續、函云、逕啓者、案查各業運貨至外埠行銷、自淞滬戰發生後、業由本會商明各軍事機關、發給證明書、以資證明、迄今多日、尚稱便利、惟近據報載、淞滬警備司令部、有發給運輸護照之辦法、爰就下列各點、函請貴會予以注意、㈠貴會如酌核情形、目前有請領運輸護照之必要者、可備文逕向淞滬警備司令部後方辦事處護照股、先行領取空白申請書備用、㈡此項空白申請書、於需用時、依照規定條款填明後、可逕由貴會函送護照股請領、如須本會轉請者、則此項空白申請書應填二份、俾便分別存轉云

禦寒縫工團 代製棉襖袴

在這個狂風驟雨之下、浴血戰士、衝鋒陷陣、後方民衆、應踴躍捐贈寒衣、俾禦寒、意義非重、爰集戰區縫工、代製大批棉背心、祇收八分、棉襖棉袴、廉價服務、如有託辦、可向安納金路元吉里二號姜君接洽、電話（八二八二二）

招商局催提存棧貨物 望客戶設法清提以免損失

國營招商局、以所有各貨棧、除南棧以外、盡陷位處戰區、各該棧堆存進口貨物、暨海洋十四次出口折回退關貨物、迄今尚未提取者、爲數甚多、現値非常時期、殊難久存、爰特通告存貨各客戶、自行設法、向各該棧清提、以免損失、該局在可能範圍內、自當予以便利云（新新社）

國民戰時互助會 下午招待外賓

本市閨閣名媛所組織之國民戰時互助會、在地豐路辦有傷兵醫院一所、規模甚大、定今日下午、招待外賓參觀、

全市人力車夫 促互助會購債

全市人力車夫、均願意購買救國公債、惟車夫藉均屬苦力、毫無積蓄、故一致力促人力車夫互助會、將歷年收入之互助費及醫藥費等、撥爲購買公債、至少則有十萬元以上、聞該會現正考慮此問題、如無礙於會務進行、即决立辦、

太古增派兩輪 駛滬通線

上海江北一帶交通、自戰事爆發、原有航行滬揚線之大達大通兩公司停頓、交通即告中斷、英商太古公司現決增駛該航線、以維持上海與蘇北水路交通、業已派定蕪湖・武穴兩輪、按日行駛、規定於南通爲終點、並聯接該公司航行長江中游各輪、故由滬赴京漢搭客及貨運、亦可乘該線航輪赴通轉程云、

蔣天明 白濁草 斷根最快 （秘方製成） 每盒三角 北京路金城大戲院東首保康里蔣天明藥室

蔣一鳴 白濁草 每盒三角 北京路石路口胡慶餘堂隔壁二弄餘蔭里蔣一鳴

日本軍事經濟之表裏情形

（西海儒生）

（歐洲通信）歷稽世界歷史進步之過程、向未有如近數年之銳速、西方各地盡人能道之陳名將傳世格言、所謂世人恃以取勝之三寶、不過爲三個「金」字、及今思之、已覺其不可盡信、今之爲戰、未必專賴黃金、今人不妨一反古說、逕以三全字、替代三金字、意則全國全民合全力以作戰、方爲新式戰爭、此種演變、由來者漸、二十年前之歐戰、實啓其端、新式戰爭之用費誠可驚、然歸納之、仍不過爲對內與對外兩種性質之支出、所謂對內之支出、若就歐戰之先例言、凡爲交戰國之金融、莫不濟歸膨脹、政府在戰期增印紙鈔、廣購一切軍用品、而更擴發債券、以助大量紙鈔之往復流通、此其對內設施之最簡單而直率者、其視此爲較繁複之另一途徑、乃在同時、管制私人銀行之一切放款、資助有利於國而無裨於私人盈益之軍用礦產或代用品之製造廠家、控制外匯、遏阻本國人之逃資向國外、維保本國幣匯兌標價之不向下傾頹、以上兩路、分道揚鑣、若爲勵行統制經濟之新式國家、憑政府之權力、以作計劃化之進行、因以應付戰爭、尚非甚難之事、至於對外支出、則凡生產不富原料不足而務平衡不易取償相抵之國家、在歐戰後張羅無着之困窘情形、遠不容與歐戰前相提並論、歐戰前每遇興兵、亟求取得外國廠家大量軍火與日用品之供給者、祇須向國外發行債券、即便吸收外資、以移用於成遂各門交易、蓋在彼時者、對於此等公債、莫不懷有恃無恐之信念、厥後歐戰告終、國際債務之糾紛、相尋不已、爭債無着、落而所損不貲、致令投資國外之輩、咸有戒心、是以一九三一年日本對東北之用兵、求如甲午甲辰之引誘西賈投資、遽難如願、而僅憑各方猝不及備之傾銷政策、攫得一部分之外資、今則以上兩端、莫不絕望、日本如更須有曠日持久之用兵、凡爲萬不可少之兵工製造原料、如購石油於美、購橡膠於英和屬邑之南洋群島海峽地、購銅於中部非洲之比屬康歌、莫不當備美金和金或英鎊、以濟付現、日本苟不能得大量外鈔、似惟動用一九三一年「金再禁」而後之舊存金額、以及高歌一帶金礦地最近加大產量十分七之新發礦藏、然此新舊兩注之金、量雖宏而終有定限、豈易坐填對外用兵者無底之漏穴哉、其第二法之足塞此罅漏者、似惟德國近年所盛倡之「自足政策」、此則可從日本近數年各類工廠產量增加之比率、加以窺測而約略推尋、日本亦有五年新計劃、遙共西方之德與俄相鼎峙、茲將一九三五年之日本工業產量概數、持與一九三一年相衡、成對照表如下、

工業類別	特徵	一九三五年計劃之產量（以日金計）	比諸一九三一年所增之百分數
金屬物製品	金屬物內接有關用	一千八百八十二兆數	四百二十二又十分之八（四倍於原數）
機器及其他工具		一千四百六十二兆半	三百三十（三倍於原數）
化學品	需	一千八百一十九兆弱	二百十九又十分之七（倍於原數、以上三項、爲關軍用）
紡織物		二千三百五十二兆半（殆因出口之而產量特大）	一百八十五又十分之九
陶瓷		二百八十三兆強	一百九十八又十分之九
木料製品		二百四十九兆圓	一百七十四又十分之四
食物製造		一千一百六十八兆半	一百三十九又十分之九
印刷業及書業		二百二十三兆弱	一百三十三又十分之三
其他工業		三百八十二兆強	一百零三又十分之七

日本頗類西方之德、同感原料之缺乏、如日本於金屬品中最缺鎳、因其需用之急、乃顧不惜工本而製之、不問利潤之多寡、專問需求之緩急、非賴效法於德之統制經濟、實不足以償此閉關自足之奢望也、

江蘇省政府通令各縣 轉知地方士紳共濟艱難

國家民族存亡之秋 端賴官民合作迅速完成一切應變設施

江蘇省政府昨通令各縣長、轉知各地方士紳、際茲國家民族生死存亡之時、應躬先倡率、共濟艱難、原文云、自暴日侵凌、全面抗戰開始以來、我國朝野、一致奮發、以忠勇堅毅之士氣民氣、爭國家民族生死存亡、誠以近代戰爭、決於國力、因賴前方將士、披堅執銳、

效命疆場 亦賴後方民衆、人盡其才、物盡其用、是以數旬迄今、垂白之叟、凡有志兜鍪、三尺之童、亦爭節其餅餌、貲行有錢出錢、有力出力之旨、成矢國存與存、國亡與亡之心、正氣發揚、至堪欣慰、獨是地方父老紳耆、在其平日以齒德之兼隆、負鄉閭之雅望、際此危急、尤應躬先倡率、共濟艱難、庶使政府倚重老成、民衆得所領導、乃或以囿於個人之

潔身自好 以不見官府爲高、或以恍於以往之黨派紛爭、以不入漩渦爲幸、心志固未悖於善人、見解實遠遜乎時代、斯大敝也、不論遠古、不述他方、范文正先憂後樂之言、顧亭林匹夫有責之義、我三吳先哲、所以昭示後人以立身行己之準則、昭然大明如此、凡有血氣之倫、所應一致循守、矧以當前之危局、個人與國家民族之

存亡生死 實已膠合爲一而不可分、國族驟盛、斯如方春之木、千枝萬蕊、並得向榮、否則皮之不存、毛將焉附、世界雖寬、恐無亡國子遺容身之地、此應爲我地方紳耆愷切以告者一也、桑梓敬恭、古有成訓、地方正義、應共維持、各縣以往情形、間有未循正軌、時縈紛爭、當此外侮頻仍之時、豈容更有兄弟鬩牆之事、尤賴

公正人士 作之楷模、果能共起肩荷、誠信相孚、必可一德一心、化除乖戾、若不此之圖、而藉口以自卸責任、其過與昔之紛爭等、此應爲我地方紳耆愷切以告者二也、政令推動、端賴官民合作、蘇省居抗戰前線、一切應變設施、尤須以最敏捷最經濟方法、求其迅速完成、所望公正紳耆、居間浹洽、以領導民衆協助政府、使一應政令、達到盡量完善推行之程度、此尤爲地方人士亟重大之責任、亦爲

省縣政府 極懇切之冀求、所應長身膺民社、職在守土、上所論列、諒有同心、爲特通令、仰即普爲傳知、咸共激勵、有厚企焉、

內河交通漸便 增加帆船行駛

交通界消息、內河交通、頃可更加增快、計蘇河畔現有大批帆船、可通至蘇州無錫常州湖州等地、濟河涇徐家匯等地、亦有內河船隻、可通至松江嘉興等處、

霍亂仍在蔓延

據工部局衛生處報告、公共租界各醫院中之病人、經驗明患眞性霍亂者、昨日又增一一一人、死亡者增一二人、

公共租界西區 小工業活潑

記者晨至勞勃生路一帶視察、市面平靖、難民均搭草棚而居、各工廠除日商完全停頓外、我國及德・美・英廠商均仍照常開工、近更照開夜工、同時有一種現象甚好、即小工業極發達、許多婦女、正在手搖紡織物、或粘貼火柴匣子、秩序亦甚好、

帶十四兩煙土 罰金五百元

揚州人居振華、在抗戰期間、仍操販毒生涯、日前攜帶煙土四十兩、行經法租界、被華探陳金山拘獲、今晨由法租界巡捕房解送第二特院刑八庭、請求法辦、當由張民生推事升座訊明、當庭判決、居振華處罰金五百元、煙土四十兩沒收候燬、

本市錢莊業 向內地發展

據金融界消息、本市錢業界、現正與銀行界合作、向內地發展、在各省市設立分莊、並有若干錢業領袖、與各省市銀行協議、設立聯合辦事處、如獲成功、則後今內地銀錢業、更可得現代化之組織、發展農村經濟、聞銀錢業如內遷後、其主要營業、當在農產品之調劑云、

地院職員醵資 製送棉背心

上海地方法院看守所職員及看守等人數既不多、而俸給本甚菲薄、近亦本國民一份子之責任、特醵資合製棉背心二十件、送給前線戰士、業已製成、即交送地方協會轉送云、

寧波同鄉會 在籍設收容所

寧波旅滬同鄉會、現尚有兩收容所未辦結束、容留同鄉難民一千五百餘人、至前經遣送赴甬難民、其中無家可歸、亦有七百餘人、現在寧波設所收容、至該會前所組織之救護隊、業經解散、僅留一供應組、辦理未了事宜、